ESTABLISHED 1872, NO. 22603 THE SHUN PAO SHANGHAI, SATURDAY APRIL 4 1936.

申報

中華民國貳拾伍年
肆月肆日星期陸
外埠五大張 本埠另加增刊二大張
今日本報一律隨送附兒童學科一冊
售國幣四分五厘
第二萬二千六百零三號
地址上海漢口路(望平街口)電報掛號六〇七八

大貓牌香煙

民國廿五年起特出品

貨真價實

最高煙絲
最好煙味
最美裝璜
最廉價錢

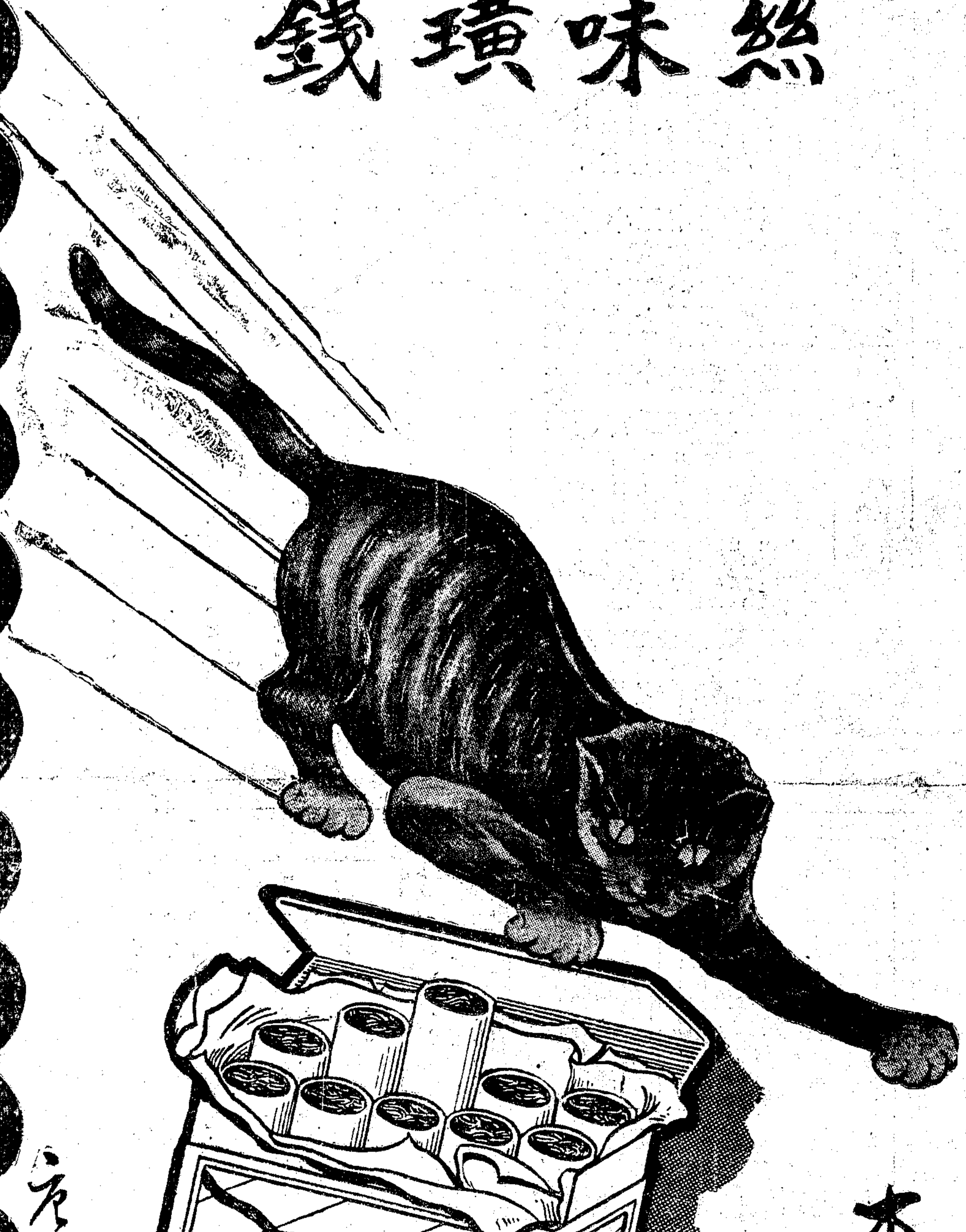

本埠售價每包大洋五分

中國南洋兄弟煙草公司出品

世界書局發行

本書縮影 樣本備索

名貴國醫鉅著兩部 徵求附印 額滿隨時截止（以二千部爲限）

有珍本 有孤本 有秘本 有未刊本 有精鈔本 有家藏本

本本名貴 部部實用 多方搜求 成此巨帙

附印祇收成本 比預約還要便宜 機會難得

仿古字版精印

珍本醫書集成

▲精裝十四巨册 頁數一萬頁 原價國幣六十元 附印祇收成本

一次交十七元

兩次交十八元（附印時交八元 出書時交十元）

（七月底出書） 寄費一元二角

▲醫經類
內經素問校義（重訂本）胡澍學
內經博議（孤本）羅東逸
難經古義（精鈔本）滕萬卿
難經正義（未刊稿）葉子雨
古本難經（精刊本）丁錦

▲本草類
神農本草經贊（吳普原本）葉志銑
本草擇要綱目（稀有本）蔣介繁
本草撮要（原版）陳蕙亭
本草思辨錄（家刻本）周伯度
食鑑本草（精鈔本）費伯雄

▲脈學類
太素脈（孤本）佚名
脈訣乳海（家藏本）王邦傅
診脈三十二辨（重訂本）管玉衡

▲傷寒類
傷寒括要（精鈔本）李仕材
傷寒尋源（孤本）呂搽村
傷寒捷訣（精刻本）嚴則菴
傷寒法祖（遺稿）任越菴

▲通治類
松崖醫徑（天啓初印本）程松崖
醫徹（稀有本）懷抱奇
醫略十三篇（精刻本）蔣寶素
醫經小學（家藏本）劉宗厚
通俗內科學（稀有本）張若霞
會心錄（精刻本）汪蘊谷
雞鳴錄（遺稿）王孟英
醫學傳燈（精鈔本）陳德求

▲內科類
重訂傷暑全書（重訂本）張鳳逵
辨疫瑣言（稀有本）李振聲
六氣感證要義（精刻本）周伯度
鼠疫約論（家刻本）鄭肖岩
濕溫時疫治療法（無刊本）紹興醫學會
溫熱經解（稀有本）沈漢卿
溫熱論箋正（少傳本）佚名
醫寄伏陰論（精刻本）田滋川
霍亂燃犀說（稀有本）許起
六因條辨（孤本）陸子賢
瘧痢指南（稀有本）鄭雲浩
瘋門全書（稀有本）蕭曉亭

▲外科類
外科傳薪集（無傳本）馬培之
外科方外奇方（重訂本）凌曉五
傷科方書（重訂本）江考卿

▲婦科類
產寶（孤本）倪鳳賓
產孕集（精刻本）張曜孫
胎產新書（秘本）靜光禪師
女科百問（稀有本）齊仲甫

▲兒科類
兒科醒（精刻本）芝嶼樵客
麻疹闡註（家刻本）張霞谿

▲方書類
惠直堂經驗方（精鈔本）陶東亭
集善堂絳囊撮要（稀有本）雲川道人
經驗奇方（稀有本）周子薌
古方彙精（還刊本）愛虛老人
醫方簡義（袁氏刻本）王馥原
回生集（藏本）陳樂天
不知醫必要（家刻本）梁子材
醫便（稀有本）張心谷
春脚集（精鈔本）孟文瑞
外治壽世方（稀有本）鄒儷笙
文堂集驗方（稀有本）何惠川
疑難急症簡方（精刻本）羅越峯
扶壽精方（孤本）曹小峪
孫真人海上方（稀有本）孫思邈
魯府禁方（孤本）龔廷賢
秘傳大麻瘋方（精鈔本）佚名
喻選古方試驗（稀有本）喻嘉言

▲醫案類
得心集醫案（家刻本）謝映廬
杏軒醫案（稀有本）程杏軒
古今醫案按選（精刻本）俞東扶
花韻樓醫案（未刊稿）顧蔓雲
王旭高醫案（稀有本）王旭高
叢桂草堂醫案（精刻本）袁桂生
黃澹翁醫案（未刊稿）黃澹菴
診餘舉隅錄（稀有本）陳匊生
也是山人醫案（未刊稿）佚名
龍砂八家醫案（精鈔本）姜吉生
邵氏醫案（未刊稿）邵蘭生
沈氏醫案（未刊稿）沈魯珍
青霞醫案（精刻本）沈青霞
素圃醫案（孤本）鄭重光
掃葉莊醫案（未刊本）薛生白

▲雜著類
壽世青編（稀有本）佚名
存存齋醫話稿編（精刻本）趙晴初
醫權初編（稀有本）王三尊
一得集（稀有本）僧心禪
醫醫偶錄（稀有本）陳修園
藥症宜忌（珍藏本）陳三山
蠢子醫（孤本）龍繪堂
宜麟策（孤本）佚名
醫小草（孤本）佚名
醫門補要（精刻本）佚名
履霜集（精鈔本）周小農
廣嗣要語（精鈔本）溯洄老人

仿古字版精印

皇漢醫學叢書

▲精裝十四巨册 頁數一萬頁 原價國幣五十元 附印祇收成本

一次交十四元

兩次交十五元（附印時交七元 出書時交八元）

（六月底出書） 寄費一元二角

一 總類
素問識 丹波元簡著
素問紹識 丹波元堅著
難經疏證 丹波元胤著
醫事啓源 今邨亮祗卿著
醫學千字文 惟中時俊著
證治摘要 中川成章著
皇國名醫傳 淺田惟常著
中國醫籍考 多紀元胤編
（附皇漢醫學書目一覽） 紹興裘氏錄存

二 內科學
中國內科醫鑑 湯本求真著
傷寒之研究 中西惟忠著
傷寒論綱要 橘春暉著
傷寒廣要 丹波元堅著
傷寒論輯義 丹波元簡著
傷寒論述義 丹波元堅著
傷寒用藥研究 川越正淑大亮著
傷寒脈證式 川越衡山著
傷寒論集成 山田宗俊著
金匱要略述義 丹波元堅著
長沙證彙 田中榮信著
金匱要略輯義 丹波元簡著
傷風約言 後藤省仲介著
溫病之研究 源元凱著
瘟疫論私評 秋吉質著
瀉疫新論 久貫子通著
腳氣鉤要 今村亮祗卿著
腳氣概論 栗園淺田著
疝氣證治論 大橋尚因著

三 外科學
中國接骨圖說 彥可氏著

四 女科學
產科發蒙 片倉元周著
產論 賀川子玄著
產論翼 賀川玄迪子著

五 兒科學
中國兒科醫鑑 湯本求真著
幼科證治大全 攝陽下津編
痘科辨要 池田瑞仙著

六 眼科學
眼科錦囊 俊篤士雅著

七 花柳科學
黴瘡新書 片倉元周著

八 鍼灸學
經穴纂要 小阪營昇元祐纂輯
鍼學通論 佐藤利信著
鍼灸學綱要 採都賀周桂著
選鍼三要集 佚名

九 治療學
治療通義 丹波元堅著

十 診斷學
脈學輯要 丹波元簡著

十一 方劑學
方劑辭典 平岡水走氏著
奇正方 賀大壽公山著
丹方之研究 岡西爲人著
類聚方 東洞吉益著
方機 乾省守業編
救急選方 丹波元簡編
名家方選 元翁雜亨村上等著
家塾方與方極 東洞吉益村井杞輯
醫略抄 丹波元簡輯
古方分量考 平井輯

十二 醫案醫話類
醫餘 尾台逸士超著
醫賸 丹波元簡著
先哲醫話集 長尾藻城編
青囊瑣探 片倉深甫著
藤氏醫談 近藤隆昌著
醫斷與斥醫斷 鶴元逸等著
北山醫案 北山友松著
生生堂治驗案 中神琴溪著
建殊錄 東洞吉益著
叢桂偶記 原昌克子柔著
古書醫言 東洞吉益著

十三 藥物學
藥徵 東洞吉益著
藥徵續編 村井大年著
漢藥研究綱要 久保田晴光著
中國藥物學大綱 伊豫專安著
鹿茸之研究 森下鐵雄著
犀黃之研究 杉本重利著
中國藥一百種的化學實驗 中尾万三著
漢藥良劣鑑別法 一色直太郎著

十四 論文集
中國醫藥論文集 富士川游等

（本書縮影 樣本備索）

世界書局發行

滬上高等大旅館
新亞酒店
新亞酒店的成功使我們深信我們中國民族不是不能過整齊清潔的生活
民國廿三年九月 胡適
幽靜整潔 設備完善 禮堂寬大 可容千人 兼營中西 酒菜承辦 社團宴會
地址 北四川路 郵政總局左鄰

商務印書館
本日初版新書

採冶工程概論 （工學小叢書）一元五角
宮崎虎一著 本書首述採礦及冶金技術發展之歷史，並解釋其各種重要概念與一般方法。繼將金屬及非金屬各礦石之發現經過，礦床組織，以及選礦，探礦，加以扼要之紀述。

教育心理學 （師範叢書）一元
黃覺民編著 本書材料係著者在哥倫比亞大學教育研究院專攻教育心理時，搜集而來。初稿編成後，曾在上海大夏大學試用修正兩次。書中處處顧到實驗，除盡量採用實驗結果並附實驗方法外，每章之後且附實驗練習。同時亦顧到實用，特編學習和指導的有效方法。全書共分四編：第一編緒論，第二編學習心理，第三編學習的指導，第四編指導的有效方法。

英國短篇小說集 （世界文學名著）五角
韓侍桁選譯 英國小說有其特殊之作風，在歐洲各國間別樹一幟。本書所譯多十九世紀以來之作品，計各作家代表作十篇，著名文學家如吉百齡(R. Kipling)，吉星(G. R. Gissing)，哈代(T. Hardy)，高斯華綏(John Galsworthy)等諸人作品，皆有選入。

本週已出新書

日期	書名	定價
三月三十日	困學紀聞	三冊二元二角
	莎氏樂府原本 冬日神史	一元二角
	警察學綱要	四角五分
三月卅一日	德伯家的苔絲	二冊三元
	廿一年度全國中等教育統計	一元八角
四月一日	土地法理論與詮解	一元五角
	蘇聯的科學與教育	四角五分
	托爾斯泰傳	八角
四月二日	機械概要	二元八角
	統制經濟	九角
	證據法要論	九角
四月三日	教育實驗法	二元二角
	大學叢書 實用和聲學	一元
	血液型	二角

278

慶祝兒童節
▲中國專供兒童閱讀的
兒童日報 長期減價 再加贈品
本報減價，已經滿期，現為慶祝兒童節，特別優待兒童，長期減價。本埠三月九角，半年一元六角，全年三元。外埠三月一元一角，半年二元一角，全年四元。在四月底以前，定閱全年，再贈長篇故事綉球花一厚冊。學校團體定戶，更有優待辦法。歡迎各縣設立分銷處，手續簡便，利益優厚，章程函索即寄。
上海寧波路華實坊 兒童日報館謹啓 電話四六四五九號

中日負責人
對冀察防共事商有具體辦法
由永見携長春接洽 回國請示後可實現
冀察外交談判須松室就職後
關東軍飛機昨飛平漢綫偵察
多田永見均將晉級留任原職

〔天津〕冀察防共事、中日雙方負責人連日在津磋商、已得具體辦法、該辦法由永見參謀長赴長謁植田司令官接洽、返國面呈軍部核示後、十五日飛返、再經一度協商、即可實現、冀察外交正式談判、須平特務機關長松室九日就職、并到通縣晤殷汝耕後、（三日專電）

〔北平〕今井三日對外記者談、晉匪因受官軍壓迫、有經晉南竄潼關風陵渡或由晉北竄綏包企圖、否認日將派軍協剿說、松室孝良定六日來平、增駐津日軍一部、月中可到津、（三日專電）

〔天津〕宋哲元召冀察政會財處長過之翰來津、津陸軍監所改模範監獄、附設反省院、十五日成立、（三日專電）

〔天津〕何其鞏代韓來津謁宋、對冀魯防共事、有所接洽、三日夜事畢返濟、（三日專電）

〔天津〕日關東軍飛機一二九號、三日上午八時由錦州飛來津、旋載津日軍部軍官二名、飛平漢綫南端偵查、午返津、下午二時空機飛出關、華北日軍强化團營房及編制關係、須六月上旬實現、如時局或日機情勢變化、則提前實行、軍部對駐屯軍司令官參謀長兩職、取消更易議、仍令多田永見負責、多田將於本年八月陸軍期異動時、晉級中將、永見或亦以去歲察東戰事叙功、同時晉爲少將、（三日專電）

〔天津〕津日軍因强化華北駐軍、海光寺營房及日界新覓大羅天熙來飯店等房舍、仍不足用、頃借用津東局子李明莊前飛機場、起造房舍五百間、刻正大興工木、加緊建築、該地段共千三百畝、屬於李純後人有者八百餘畝、北寧路局有者五百餘畝、屬於民有四十餘畝、（三日專電）

〔天津〕津市府嚴令社會公安取締未立案非法假稱自治等僞團體活動、如人民外交協會河北省民衆自治協會等、（三日專電）

冀東禁銅元出境

〔天津〕冀東僞政府因各縣鎭銅元缺乏、特禁止出境、（三日專電）

趙城圍解後
晉剿匪軍抵臨汾
入城後派隊搜索殘匪 另一部馳赴東關布防
南路軍自曲沃進抵史村
孫楚搜勦中石兩縣步匪

〔太原〕第口縱隊口口口部郭旅長二日電稱、我旅向臨汾前進、二日晨已抵臨汾城西約十餘里之界峪村・東宜村・泊莊村・堡子村・喬家院一帶、在各該地遇匪數百、與我頑强抗戰、我旅當向匪左右猛襲、斃匪百名、俘二十餘、虜獲軍用品甚夥、匪受重創、紛向襄陵潰竄、我旅當晚抵臨汾、縣城於二日申刻解圍、我軍入城、刻正派隊搜索殘匪、（三日專電）

〔太原〕浮山保安隊電稱、二十九日拂曉、有匪數百携帶步槍機砲及雲梯十餘架、在城西北兩方攻擊、經我團警固守、傷匪六十餘、天明始竄、一日中央社電傳洪洞民團譁變、縣長被害城陷、頃據官方稱、此在洪趙被擾之初、因電綫破壞、眞象不明、確有此誤傳、但近經偵察後、已證明不確、且該縣城一二日內即可解圍、（三日專電）

〔太原〕昨電臨汾解圍、頃據官方電訊、我各縱隊、南北進勦、刻北路兩縱隊已解趙城之圍、南路軍口部已由曲沃進抵史村、口口部一日將盤據蒲縣境內唐城之匪擊潰、刻向克城進攻、各軍最近即可會師臨汾、擾興縣之匪、約八九百名、三十一日在該縣劉家莊曹家坡一帶、被我溫旅痛擊、孫楚電稱、刻正派部搜勦中石兩縣步匪、閻派委員多人、分赴被災各縣、調查災情、並撫慰被災人民、同蒲路局派工務組長祝壽俊、昨率工務人員乘材料車南下、前往布置趙城、修復路軌、（三日專電）

〔太原〕趙城解圍後、我五六兩縱隊聯合向洪洞進勦、滿關司令電稱、我先頭部隊於一日午到達趙城附近時、在死奮頭石次馬牧一帶有匪千餘、初猶恃險頑抗、繼經我軍左右繞攻、匪遂南潰、城圍始解、並俘匪軍官及政治工作人員、正在審訊中、行營參謀第一處長劉耀揚偕隨從多人、今晚來并、（三日專電）

〔開封〕口口兩部、正向趙城前進中、（三日專電）

〔北平〕關麟徵二日電告、竄晉匪爲僞一軍團林彪及僞十五軍團徐海東兩部、林匪現在趙城洪洞附近、徐匪則在臨汾曲沃一帶、關指揮五六兩聯合總隊二日達趙城、林匪被擊潰、傷亡逃散、實在已減三分之一、同蒲綫週內可肅淸、（三日專電）

〔太原〕寶興縣殘匪、企圖由羅峪口渡河竄回陝北、備船多隻、藏於兩岸河岔內、閻主任特懸重賞、連日經我軍炸燬七八隻、匪被我各路軍追擊、船已炸燬、惶急異常、閻飭各路軍、星夜追剿、以期立予聚殲、（三日中央社電）

獻給您一個健美的嬰兒
俞竹貞 胡寄南 合著
黃道林紙彩色印精裝 一册實價七角
·父母及未來之父母必讀
·用作結婚禮品甚為適宜
根據實際經驗編著 文字敘述淺近明白
插圖表格表現眞確 書本裝飾美觀悅目
本書係作者夫婦根據在美國四五載實際經驗並參考各種圖書所寫成，頗多珍貴不易得之材料。共三編：第一編述懷孕時期所必需的生理衞生的常識，對于妊娠期中最適宜的服裝以及歡迎嬰兒的整備，均有詳盡確切之指示。第二編係關於分娩前後的歷程以及產後對于母親初生兒所應注意的各種事項。第三編列舉嬰兒的日常生活中關于營養哺乳沐浴大小便的控制以及身心發育的種種。
正中書局 （南京太平路）（上海四馬路）
25·188

逸經 半月刊
開卷有益篇篇可讀 掩卷有味期期可傳之
第三期 二十五年四月五日出版
社長兼發行人 簡又文
主編 謝興堯
社址及總經售處 上海愚園路愚谷村廿號 人間書屋
定價 每册零售一角 預定半年十二冊一元 國內 全年廿四冊二元 國內 及日本郵費在內 國外全年四元四角 香港澳門全年三元二角 定閱由本社直接辦理

第三期 目錄
周作人：日本雜事詩
陳子展：讀愛國歌
謝興堯：道咸時代北方的黃崖教
馮自由：黃花岡一役海外籌款之一幕（附圖）
葉恭綽：得尺記
鄭師許：老子的國籍問題
郭子雄：威爾士（附圖）
五　知：太平話
趙景深：所謂精忠記
張峻松：石達開黔西遺詩之新發現
徐彬彬：凌霄漢閣筆記
自　在：遺老張鶴瀾僕婚變記
止　厂：噶京官（二）
馮自由：革命逸史（附圖）
俞景元：在首都小鐵道服務卅年之徐道夫（附圖）
關花洲：悼杜仲慈（詩歌）
朱春駒：牢獄之災（小說）
大華烈士：東南風　陰陽風
雜俎：天下之大　俳諧兩首　崇德揚善第一功　大頭和尚考

今日本報要目

國內 冀察防共辦法商定 立法院通過監使署組織條例 浦口連續兩次大火
國外 日外相有田說明對華政策 英法比三國換文發表 阿政府籲請國聯予以財政援助
上海 英庚公債抽籤還本 菲島中日觀光團昨午抵滬 當晚東渡 人力車糾紛解決 廿一期航空券開獎

第一張：要電
第二張：要電 國際電
第三張：國際電 本市新聞
第四張：本市新聞 教育消息
第五張「商業新聞 兒童專刊
本埠增刊「第一張：小品文字 第二張：電影消息

王寵惠在蔣邸聚餐
再度交換國事意見
王鼻腔上唇浮腫夜車來滬就醫
劉蘆隱在滬晤王後即返粵覆命

〔南京〕王寵惠三日上午復分訪戴・于・孫三院長談話、外長張羣中午在外部官邸設席歡宴、邀請各部會長官作陪、席間會談國際間各種問題、晚六時應京市長馬超俊宴、七時蔣委長復在私邸邀王晚餐、暢叙一切、陪座有于右任・戴傳賢・葉楚傖・孔祥熙・何應欽等、王以鼻疾未痊、尚須請醫注射、夜車赴滬、繼續就醫、據王之秘書蕭金芳云、劉蘆隱偕天固兩先生、尚在滬、大約俟王委員抵滬後、即將返粵一行、王俟各事稍有頭緒、亦擬赴漢一行、探視其兄寵佑先生、（三日專電）

〔香港〕魏道明三日乘加拿大皇后返京覆命、據談、胡必北上、余將再來粵、轉達中央意、（三日專電）

〔南京〕王寵惠二日晨抵京後、因勞碌過度、鼻腔與上唇、三日晨又趨浮腫、乃召中央醫院醫師赴寓診治、但以器具不週、十時王親赴院經洗滌敷藥、仍出外訪問友好、正午赴外部應張外長歡宴、下午仍與中樞各要人晤談、六時馬超俊歡宴、七時赴蔣邸聚餐、並對國事再度交換意意、極爲融洽、九時許返孫寓、王以鼻腫炎亟待根治、十一時偕秘書馮執正赴滬、約須靜養一週、始能痊愈、屆時再行來京、擬多作數日勾留、然後赴粵、會晤胡漢民、報告北上經過、彼時胡王二氏、或將聯袂晉京、（三日中央社電）

孔財長昨召見林世則
聽取華北走私緝私報告
林復謁蔣院長有所陳述

〔南京〕津海關監督林世則、爲請示華北緝私辦法、津各銀行存現處置、及報告冀省財政情形、二日晚由津到京、即往謁孔財長報告、三日午再赴財部謁孔、對華北稅收私貨漏稅各情形、代表宋哲元有詳細報告、下午四時謁蔣院長、有所陳述、（關於華北緝私辦法、林向人表示、當遵照中央辦法處理、預定四日赴滬、日內再來京、（三日專電）

〔南京〕孔財長三日晨在部召見津海關監督林世則、聽取其對華北走私及緝私之詳細報告、並有所勗勉、旋於下午四時赴軍校官邸謁蔣院長、有所請示、財部現已將所得華北走私各項情報、隨時轉知外交鐵道實業各部查照（三日中央社電）

〔天津〕津海關監督公署、以緝私辦法實行後、而私貨由鐵路輸出者仍不絕、三日派員分訪北寧津浦兩路當局、請飭站切實協助、結果圓滿、（三日中央社電）

察北僞軍有進窺張垣模樣

〔天津〕張垣訊、僞佔察北・沽源・寶昌・張北・商都・康保・化德・等六縣之僞軍李守信部、共三千餘人、最近向南調遣甚忙、有進窺張垣模樣、軍中下級將官、大半爲某國人、一切號令均用某國語、最近且用某國文字編撰軍歌、迫令士兵高唱、措詞極爲荒謬云、又訊、最近某國人多名、由察北到多倫、駐東廟卓特巴札普之辦公處內、連日四出散佈謠言、以預防赤化爲名、煽惑蒙人自治、聞卓亦擁有馬巡隊遊擊隊等一千餘人、前途頗堪憂慮、（三日華聯電）

政問週刊 第十四號 二十五年四月一日出版
非常時期的教育專號
1 寫在非常時期教育專號的前面……杜佐周
2 非常時期教育之基本原則的檢討……章益
3 非常時期的大學教育……姜琦
4 非常時期的中學教育（一）……廖茂如
5 非常時期的中學教育（二）……鄭通和
6 非常時期的小學教育……鍾魯齋
7 非常時期的師範教育……趙軼塵
8 非常時期的職業教育（一）……何淸儒
9 非常時期的職業教育（二）……鍾道贊
10 非常時期的民衆教育……陳禮江
總發行所 南京石鼓路一零九號政問週刊社
定價 每期三分逢星期三出版 全年十二期一元五角
代售處 各地大書局

旅行時因消耗精力易受感冒 如携一小瓶
保衞爾牛肉汁 神效
隨時飲服不但能補養體力增加遊興且能保助身體康健
保衞爾牛肉汁携帶沖飲均極簡便誠旅行之良伴也
BOVRIL

教育部 中央宣傳部 內政部
658
通告

查國慶爲紀念民國成立，國旗乃代表國族徽幟，自宜制定樂章，共同歌詠，以勵羣情而隆敬禮。茲經本部等會同議決，徵選關於國慶及國旗歌詞，徵升旗及降旗樂譜等稿，呈請中央核定頒行，所有當選之稿，從優給酬，徵求期限自本年三月二十日起至六月底止，特此通知。

生活書店

擴充門市：歡迎參觀

（門市部設二樓）

圖書分類陳列　每月新書介紹　每週讀物推薦　每週特價新書　本埠電話購書　優待門市讀者

紀念兒童節

敬以下列各書貢獻給全國的孩子們的父母師長教育家童話作家及十歲上下的弟妹們

最新出版 今日之兒童 中國兒童文化協會編 實價五角
再版 錢 魯迅譯 實價四角
再版 小約翰 魯迅譯 實價八角
再版 紅蘿蔔鬚 黎烈文譯 實價七角五分
三版 小坡的生日 老舍作 精七角平五角
再版 桃色的雲 魯迅譯 實價七角

本店特約十大銀行發行免匯費購書券省事便利

生活教育

陶行知主編　三卷三號

兒童節專號

兒童節對全國教師談話……陶行知
兒童生活素描……（九篇）
蘇聯的兒童教育……張宗麟
兒童故事（兩篇）……夏衍等
打開眼睛看一看（兒童通訊等十五幅 兒歌二十首）……陶行知譯
兒童創作（四篇）……葉紫等
兒童樂國（蘇聯兒童生活）（七幅）
兒童年獻歌……陶行知作歌
中國新學校兒童活動（六幅）
時事評述……（五篇）
禱（一幕兒童歌劇）……崔嵬
我將來要做什麼人（蘇聯兒童心目中的事業與人物）

每冊一角　本期零售　預定全年廿四冊二元六角

◁本店總經售▷

營業時間　上午九時起至下午六時止　星期日　下午一時至六時

總店　上海福州路中福建路東　電話九七一一七

慶祝兒童節　請採購──中華書局出版兒童讀物

最近新出

法布爾科學故事

本書爲全世界著名之少年科學讀物，以故事體裁，敘述科學之眞理，上自天文，下至地理，旁及物理、化學、生物、數學，而以少年人最易發生興趣與觀察機會最多之生物學爲主體。全書用生動活潑的文字，描述一個獨立的科學故事，處處引人入勝，毫無枯燥之味之感，正如春日旅行，一面流覽風景，一面卻觀察了自然界的現象：是一本極適合中小學學生的科學讀物。

向仲譯　一冊　定價一元

化學故事（少年科學叢書）

▼良田苦奕著　▼武奕譯　▼一冊　六角

小朋友文庫

全套四百五十冊　定價四十五元　特價三十元
分級零購：初級一百冊定價十元特價七元　中級一百五十冊定價十五元特價十元　高級二百冊定價二十元特價十四元
已出二百二十四冊　繳款後隨發

小學各科副課本

全套三百冊　定價三十六元　特價二十四元
分級零購：低級一百冊定價十二元　中級一百冊定價十二元　高級一百冊定價十二元　特價各八元
已出一百六十八冊　繳款後隨發

小朋友　週刊

零售每冊五分　全年五十二冊二元五角　半年二十六冊一元三角
內容豐富精審　供小學生課外閱讀

小朋友畫報　半月刊

零售每冊八分　全年二十四冊一元八角　半年十二冊九角五分
全部彩色精印　供幼稚的兒童閱讀

敝局出版兒童讀物，迄已十餘年。所編各書，均切合時代，材料豐富，科目齊備，程度適合，文字淺顯，圖畫精美，都凡二千餘冊。期刊有兩種：供幼稚兒童閱讀者有小朋友畫報，供小學生閱讀者有小朋友週刊。其他叢書方面，則有兒童文學叢書，我的書，兒童叢書，世界童話叢書，兒童古今通，兒童報社叢書，小學生叢書，兒童常識叢書，兒童百科叢書等。全部購備，即可成立一完備之兒童圖書館。

分年兒童文學	王季淑 陸費逵等編	全六十冊	各一角
分類幼稚畫	王人路編繪	全十二冊	各一角
小學生叢書	吳研因等編	已出六十冊	八分或一角
兒童古今通	朱文叔等編	已出十八種	各一角五分
中華成語故事	呂伯攸編	全十冊	各一角五分
世界童話叢書	許達年等譯	已出七冊	每冊六角
兒童課餘服務叢書	張九如 周藹青合編	已出九種	二角至六角
兒童常識叢書	白桃 蕭純才等編	已出廿二種	八分至三角
兒童藝術叢書	王人路 吳啓瑞等編	已出二十種	六分或八分

外埠函購郵費免收　特價各書另收郵費

兒童讀物目錄已發行函索即寄

（丙148）

商務印書館　本週重版書

▶社會科學◀

戰時經濟學　A. C. Pigou著　徐宗士譯　＊（三版）一冊一元三角
英文 中國銀價物價問題　實業部銀價物價討論委員會編　Silver and Prices in China　＊（三版）一冊二元八角
財政學原理　合訂本（中國經濟學社叢書）（一版）一冊四元五角　李權時著　全書分五編（一）緒論（二）歲出論（三）預決算論（四）歲收論（五）公債論，論證確切，條理明晰，處處以中國國情爲依歸，允爲經濟學書中之傑作。
財務行政論（大學叢書）胡善恒著　＊（三版）精裝一冊二元四角

▶哲學◀

超人哲學淺說　李石岑著（二版）一冊二角五分
近世我之自覺史　朝永三十郎著　蔣方震譯（一版）一冊五角
朱子小學節本　江希張節錄（二版）一冊二角

▶文學◀

現代英美名家詩選　An Anthology of Contemporary British and American Poets　Rose Peel Jameson選輯（一版）一冊四元
迭更司文學故事述略　Stories From Dickens　鄭壽鈞編（一版）一冊四角
莫里哀全集（一）　王了一譯　＊（一版）一冊三元二角　莫里哀（Molière）爲法國十七世紀喜劇的泰斗，他的作品每一部都值得我們細心去讀。第一冊包含獨幕喜劇二篇，三幕喜劇一篇，五幕喜劇三篇，卷首并譯有莫里哀傳。
俠隱記　法國大仲馬著　伍光建譯（三版）二冊一元八角

▶史地◀

標準漢譯外國人名地名表　Proper Names with Standard Chinese Equivalents　余祥森等編　何炳松等改編（二版）一冊一元六角
留日指南　葛懋時編　＊（二版）一冊七角
太平天國雜記　第一輯（新時代史地叢書）　簡又文撰述　＊（一版）一冊一元

▶科學◀

幾何及代數之基本（算學小叢書）　O. Veblen著　鄭太朴譯（三版）一冊四角
幾何學一軌跡及作圖（算學小叢書）　柳原吉次著　崔朝慶譯（四版）一冊四角
化學表解　郭本瀾編（七版）一冊四角

▶應用技術◀

農業概論　黃紹緒著（七版）一冊一元
中國森林植物學（中華教育文化基金董事會編譯委員會編譯）　Forest Botany of China　李順卿著　＊（二版）一冊八元　全書約三十萬言，插圖約三百幅，包括森林植物六十一科，二百屬，一千五百餘種。凡中國樹木種類，收羅殆盡。每種樹木除詳其分類學上性格外，對於生長木材之大小，價值，性格分佈區及生長地帶等，均經敘述。
綿羊管理法（農學小叢書）　Frank Kleinheinz著　湯惠文譯（二版）一冊四角五分
工業化學實驗法（大學叢書）　Allen Rogers著　韓組康譯（一版）一冊三元　原書分普通方法，無機物製造，有機物製造，染色，染料及沉澱色，質假漆，鹿皮，製革，製紙等九章，自本版起更添入中國土產植物油一章。
看護學總論（醫學小叢書）　楊鶴慶編（六版）一冊三角

〔附註〕本廣告內所列版次係就復業後重版次數，加有＊符號者係復業後初版書之重版者

255

美術生活

新聞報館 三一印刷公司 爲第廿五期
二週紀念特大號
美術專號內容提要

封面：唐吳道子普賢像（彩色）．商且癸鼎（彩色）．周漢銅器．周虁鳳紋卣．周蟠虁彝．漢鎏金活環圓壺．周雷紋大鐘．漢鎏金獸耳壺．西南田寫生小景．明石濤山水（彩色）．趙望雲農村即景．張善子畫虎（彩色）．濟磁珍品（一）．雍正豆青龍紋扁壺．雍正年窰六方瓶．明磁窰星象（彩色）．濟磁珍品（二）：雍正粉定獅耳瓶．乾隆茶葉末瓶．明法花瓶（彩色）．獵人漫筆（針鏤）．少女（彩色）．裸婦．三人（彩色）．張充仁突展．詹波里尼畫展．蘇聯版畫．現代木器設計．現代銀器．案頭小景（天然色攝影）（彩色）．美術攝影：（國內之部）．雄獅．波．船夫．撈．結構．曳．鑾影波光．客亭一角．圖案攝影．（國外之部）嫦女面像．裸．晨曦中．裸．遠途．肖像．秋．電影新片：化身姑娘．（漫畫）．The Story Louis Pasteur（華納）．The King steps out（哥倫比亞）．漁光奔潮．蒺結金蘭（米高梅）．卓別麟在上海．國際婦女節．飛行遊覽．無名英雄墓．上海魚市場．黔江景色．日本軍人暴力政變一瞥．中日之新任大使．世界陸戰利器．太平洋上日美海軍勢力之比較．新西湖一瞥．可憐的托麗妲（小說）．蛙與二鴨．鷄門（漫畫）．舞蹈新型．附錄：新聞夜報播音園地．

新聞夜報　特定聯合定閱辦法

凡聯合定閱：新聞夜報 美術生活 兩種 全年祇收五元 外埠加郵一元

聯合定閱處 上海漢口路二七四號 新聞報館定報股

美術生活定價 每冊五角 全年連郵 本埠五元 外埠五元三角

新聞報館總發行　三一印刷公司出版

並請注意本刊第二十六期革新號之內容及印刷

定閱處 上海漢口路第二七四號 新聞報館定報股

總代售批發處 作者書社 上海福州路二七一號 電話九四二五九

兒童書局

慶祝兒童節　贈品兩萬元

請父母師長們領導兒童們來

請小朋友來領贈品　小朋友！請你持本局分送之『兒童幸福券』十二張，親到本局領取大宗贈品，不費分文。

請小朋友來報名　小朋友！你看到本局主辦的『全國兒童作文比賽』的章程嗎？請你速速來報名，這是人人都有獎品的。

請小朋友來買書　小朋友！四月十四日以前各書一律半價，請你到本局來買便宜書。要是外埠小朋友函購，限期則至四月二十六日爲止。

請小朋友來看紀念册　小朋友！兒童晨報兒童節專號出版了，還有一種紀念册，名叫『模範兒童』也出版了，請你來看吧！

兒童書局　上海四馬路四二四號（電話）九一九二三

便宜文具

各式文具　應有盡有　不顧血本　廉價出售
便宜與否　一比便知　逐日更換　歡迎參觀

▼便宜文具　出清爲止　捷足先得

上海四馬路　世界書局

(60)25.2.28.

特別廉價部

上海四馬路世界書局特設

自一折對扣起

本局向以倡導文化爲懷抱，十餘年如一日；現因鑒於市面之不景氣與讀書界求知的慾望之殷切，特闢特別廉價部，將本局歷年來略受風曬而內容完整之各種書籍，自一折對扣起低價出售，以存書售完爲止，良機不再，幸讀書界垂鑒焉。

內容完整　略受風晒　存書不多　售完爲止　目錄備索

(528)24;10.28.

國學名著第四期

仿古字版

宋元明清四朝學案

特價預約

宋元學案　黃宗羲 全祖望著　精裝二巨冊
明儒學案　黃宗羲著　精裝一巨冊
漢學師承記　江藩著
宋學淵源記　江藩著　四種合訂
清學案小識　唐鑑撰
人名索引　張明仁撰　精裝一巨冊

▼精裝四巨冊　定價八元　預約祇收三元二角　寄費掛號三角六分
▼加贈　價值一元八角之「王陽明全集」一部　寄費掛號一角六分

預約四月底止　五月底出書　印有樣張備索

梁任公先生云：
宋元學案，明儒學案，此二書爲宋元明三朝理學之總記錄。（本局將清代學案併入，故曰四朝學案，並附人名索引）實創作的學術史。宋元學案中，象山學案最精善，橫渠、二程、東萊、龍川、水心諸案亦好。明儒學案中，姚江、江右、王門、泰州、東林、蕺山諸案爲最精善。

此書卷帙雖繁，吾總望學者擇要瀏覽，因爲六百年間學術之總匯，影響近代甚深，且彙諸家於一編，讀之不甚費力也。

世界書局發行

(66)25.3.4.

顧頡剛 標點編訂

崔東壁遺書

前編

王右軍一點一畫失所，輒若眇目折肱，愚亦嘗有此癖。——崔田謹識——

胡適之先生序中有云：

這是何等可敬可愛的治學精神！這一位「好求完備」的學者的遺書，在一百多年後居然得着一位同樣「好求完備」的學者顧頡剛先生費了十多年的精力來搜求整理，這眞是近世學術史上最可喜的一段佳話！崔述生於乾隆五年（一七四〇），四年後（一九四〇）就是他的二百年紀念了。他的著作，因爲站在時代的前面，所以在這一百多年中，只受了極少數人的欣賞，而不曾得着多數學人的承認。現在我們可以捧出這一部搜羅最完備，校點最精細的『崔學全書』來準備做他二百年祭壇上的供品了。可見這部遺書的內容是如何的完善了！

本書

新序（胡適，洪業，顧頡剛）
序目（附各種書目遺書版本攝影）（顧頡剛，趙貞信）
傳狀（顧頡剛）
科學的古史家崔述（胡適，趙貞信）
崔東壁先生故里訪問記（洪業，顧頡剛等）
崔東壁遺書細目（顧頡剛）
考信錄提要二卷　補上古考信錄二卷
唐虞考信錄四卷　夏考信錄二卷
商考信錄二卷　豐鎬考信錄八卷
洙泗考信錄四卷　豐鎬考信別錄三卷
洙泗考信餘錄三卷　孟子事實錄二卷
考古續說二卷　考信附錄二卷
王政三大典考三卷　讀風偶識四卷

後編

古文尚書辨偽二卷　論語餘說一卷
五服異同彙考三卷　易卦圖說一卷
無聞集四卷
崔東壁遺書引得（洪業）
崔東壁先生佚文（胡適輯）
知非集（崔述）
二餘集（成靜蘭）
針餘吟稿（崔幼蘭）
荍田賸筆殘稿（崔邁）
崔德皋先生遺書四種（崔邁）
崔東壁先生親友事文彙輯（顧頡剛）
評論，評論輯（顧頡剛，趙貞信）
初刻本校勘記（趙貞信）

版式　三十二開本　甲種米色道林紙印　乙種新聞紙印
冊數　甲乙二種平裝均十六冊　甲種洋裝八冊
預約價　甲種平裝八元五角　洋裝十元　乙種平裝六元
郵費　平裝本五角　洋裝本六角五分
預約期　本年四月底截止　出書期　本年五月底

預約本書者如同時購買本館經售，顧頡剛先生等編著校點之古史辨，辨偽叢刊（此二書與崔東壁遺書有血統關係，乃期號作進一步之探索者），得照下列折扣計算：
古史辨　已出五冊　全購五折　購買三冊六折　購買一冊七折
辨偽叢刊　已出十二冊　全購五折　購買六冊六折　購買二冊七折　印有目錄備索

半價預約‧贈閱樣本

上海四馬路錦書里口　**亞東圖書館**

陶希聖主編

中國社會史專攻刊物

食貨（半月刊）

第三卷‧第九期出版了

要目如下

「參考資料」　工業發達史（格拉斯著）……連士升
「研究資料」　秦漢經濟史料（七）租稅制度……馬非百
「論文」　隋文帝的社會政策及其統治手段……張玉林
「編輯的話」　編輯的話……陶希聖
「索引」　中國經濟社會史重要論文分類索引（十八）

特價　每冊實售大洋一角　預定全年連郵二元‧隨贈書券一元

新生命書局上海總店遷移通告

本局上海福州路總店，自即日起遷入上海愛而近路二六二號（即愛而近路北河南路口）新址辦公。以後凡屬同行及讀者，如欲購書訂報，通信面洽，概請直駕愛而近路新址是荷。

—上海愛而近路二六二號—
新生命書局啓

友邦人壽保險公司

資產負債表
一九三五年十二月三十一日第十五週年報告

資產		國幣	負債	國幣
銀行及庫存現金		446,013.08	有效保險單準備金	6,601,274.14
各種債券：				
政府	$1,136,743.17		調查中賠款準備金	61,838.89
公用事業	246,291.57		存公司生利之保款及其他款項	154,641.52
鐵路	135,881.60		保戶紅利準備金	93,190.07
其他	628,506.60	2,147,422.94		
各種股票：			預收保費及利息	148,758.80
銀行	$411,775.00			
保險公司	1,256,715.18		欠各轉保公司帳項	158,195.94
其他	34,833.63	1,703,323.81	欠各經理員帳項	37,728.07
房地產抵押放款		927,815.50	租稅及其他準備金	34,500.00
有價證券抵押放款		265,495.11	其他債務	91,278.65
房地產（原價）	$1,127,280.00		股本	666,666.67
減去抵押	605,000.00	522,280.00		
保險單抵押放款		1,576,437.77	贏餘	257,792.85
到期未收純保費		503,407.40		
各轉保公司帳項		44,498.65		
各經理員帳項		71,772.24		
到期未收利息及租項		70,108.13		
生財用品		1.00		
其他資產		27,290.87		
合計		8,305,866.50	合計	8,305,866.50

會計師證明書

友邦人壽保險公司鑒
敬啓者本會計師經已審核貴公司各項帳簿單據及資產負債表至一九三五年十二月三十一日止正確無誤特此證明

會計師
Henry S. De Vault
一九三六年三月十六日

上海匯利源票號 連連中 參獎誌禧

廿一期航空券

本期小號再中三獎第二八一五一，二號由北號門市分條售出容紅票收齊再當發明得主以昭大信小號自從上年開聯以來期期鉅獎連中十七期頭二，三獎十八十九廿期接連中二，三獎大獎不絕所調財臨旺地名麗全球廿二期新券業已發售發讓上海萬國春季香檳每張一元四月十八日賽法國烝爭香檳每張一元四月廿八日開賽備豫各界惠顧無任歡迎外埠函聯附郵一角三分當班回件此佈南京路日昇樓東首愛多亞路東新橋西民國路老北門西首

匯利源票號同啓

商辦

閘北水電公司緊要啓事

本公司此次召集股東常會除照常發報公告外並將入場證交郵局分遞去後茲有少數函件以無法投遞退回公司特再發報通告如各股東有未曾收到本屆股東會入場證者請即日親臨北四川路阿瑞里本公司領取並改正通訊處以免將來寄發息單時再有退回貽誤情事是爲至盼

商辦

閘北水電公司通告

茲因添裝路天變壓器定於本月四日上午八時至下午一時停止輸送[illegible]慶路東橫浜路橫浜路（至天通庵路）寶山路（同濟路至橫浜橋）丁興里敍德坊等處電流以便工作除呈報公用局外特此通告

商辦

閘北水電公司通告

茲因添設饋電所定於本月五日上午九時起至下午二時停止輸送西光復路源子灣潘家灣交通西路中興路（交通路至大統路）中山路等處電流以便工作除呈報公用局外特此通告

民國二十三年六釐英金庚款公債基金保管委員會通告第九號

爲通告事查本公債第四次抽籤業於本年四月三日在上海中央銀行由本委員會主席及下列各銀行代表監視舉行此次中籤總數爲五萬七千鎊其號碼及票數開列於後所有中籤債票各持票人可於民國二十五年七月一日起向下列各銀行按照中籤票面領款但須於付款日前連同已到期及未到期息票全行交出以便審查其中籤號單可向下列各銀行索取再本公債中籤債票及到期息票其領取本息期間以六年爲限逾期不領即行作廢概不付息

五十鎊債票計七十四號

0036	0037	0084	0114	0115	0118	0126	0211	0215
0253	0280	0316	0333	0361	0434	0456	0480	0498
0529	0536	0551	0596	0657	0659	0688	0699	0716
0767	0771	0781	0837	0863	0873	0902	0979	0994
0995	1041	1046	1082	1087	1143	1147	1158	1194
1208	1212	1214	1244	1320	1336	1360	1379	1479
1490	1492	1505	1506	1563	1630	1636	1647	1651
1721	1779	1784	1788	1837	1869	1887	1949	1964
1966	1997							

一百鎊債票計一百五十三號

2015	2020	2030	2033	2122	2127	2138	2187	2233
2261	2283	2292	2318	2339	2373	2392	2416	2429
2441	2495	2507	2532	2565	2650	2657	2690	2718
2759	2765	2797	2862	2876	2881	2897	2929	2941
2952	2984	3001	3004	3008	3133	3144	3158	3178
3212	3232	3244	3286	3303	3307	3356	3358	3405
3468	3476	3493	3570	3577	3599	3639	3667	3668
3689	3705	3751	3763	3772	3808	3826	3844	3857
3919	3952	3958	3971	4015	4087	4093	4113	4114
4174	4183	4217	4218	4234	4297	4336	4369	4395
4435	4438	4454	4491	4501	4541	4593	4596	4617
4621	4678	4691	4701	4732	4796	4798	4823	4845
4851	4866	4928	4957	4968	4975	5025	5056	5070
5073	5109	5180	5181	5195	5230	5242	5279	5299
5326	5345	5390	5395	5414	5417	5478	5489	5505
5549	5550	5592	5648	5681	5697	5728	5732	5757
5776	5838	5864	5893	5899	5911	5919	5967	5996

一千鎊債票計三十八號

6038	6082	6086	6099	6122	6153	6186	6194	6205
6209	6222	6263	6309	6363	6386	6393	6440	6441
6442	6526	6547	6568	6574	6676	6681	6686	6698
6715	6775	6786	6788	6830	6853	6881	6934	6970
6981	6995							

基金保管委員會主席　徐　堪
中央銀行代表　陳　端
中國銀行代表　夏屏方
交通銀行代表　周　愷
滙豐銀行代表　蓋士利
中華民國二十五年四月　日

中孚銀行發給股息通告

本行二十四年份下期股息仍照例擇於四月一日起（星期三）發給屆時即請貴股東惠臨所在地各分支行辦事處就近憑息單支取爲荷

通惠實業公司發息通告

敬啓者本公司定於四月九日起發給民國二十四年份第二十一屆股息除在上海本公司照發外另託北平，天津，上海中孚銀行三行代發請憑股票息單就近領取爲荷此啓

龍章造紙有限公司發息廣告

本公司經股東會議決於國曆四月五日發息屆時請各股東携帶股票至法租界新永安街十七號本公司領取股息特此廣告

金城銀行召集股東常會通告

茲經本會議決本年股東常會訂於四月十二日下午一時在上海江西路總行開會請各股東於開會十日前携帶股票至上海總行驗取入場券以憑到會如有因事不克親自到會者務於期前函知本會幷出具委託書交由他股東代表惟不得委託非本行股東代表除分函外特此通告

金城銀行董事會啓

中國農工銀行召集股東常會通告

茲議定四月二十六日下午二時在上海河南路本行開股東常會請各股東於會期前五日憑股票至上海本行驗取入場券如因事不克親到請填具委託書委託其他到會股東代表出席在會期前一個月股票照章暫停過戶除另函通知外特此通告再二十四年度股息自本年一月二十八日起發給前已通函在案恐各股東或有遷徙郵遞未到用再附聞

中國農工銀行董事會謹啓

中國國貨銀行董事會召集第六屆股東常會公告

茲定於本年四月九日（星期日）下午二時假上海香港路五十九號上海市銀行業同業公會召集第六屆股東常會務請各股東屆時蒞臨並照章於會期前十五日起至會期前三日止攜帶股票到上海河南路天津路轉角八十六號本行驗收入會證選舉票以憑到會如因事不能蒞會應請委託其他股東代表出席議案等另函通知外特此公告再自本年三月九日起至開會日止本行股票照章停止過戶此啓

大豐鹽墾公司召集股東會通告

逕啓者茲訂於四月念二日下午二時就上海南京路保安坊大生紡織公司總管理處開股東常會報告了結債務情形並討論股東分地執管手續及加股事宜務希撥冗蒞臨與議如因事不克到會者亦希委託代表列席是盼除分函外特此奉聞

大豐鹽墾公司董事會啓

永利化學工業股份有限公司召集第三屆股東常會通告

本公司定於四月二十六日（星期日）下午二時在天津法租界三十二號路一號本公司開第三屆股東常會報告上年業務並照章改選監察人屆時務請蒞臨如因事不克親自蒞會請繕具囑託書委託代表出席執行股權再自通告日起至開會日止股票暫停過戶除專函通知外特此公告

永利化學工業股份有限公司董事會啓

上海鴻章紡織染廠股份有限公司召集第十八屆股東常會通告

本公司定於國曆五月三日下午二時在上海麥根路本廠二樓開股東常會屆時務希各股東准時蒞會除函達外特此登報通知開會期前一個月以內停止股票過戶合併聲明

董事會謹啓

無錫慶豐紡織漂染整理股份有限公司召集股東會並發官紅利通告

茲經董事會議決定於四月十二日下午二時在周三浜本廠開第十五屆股東會並定於四月十五日起發給官紅利從登報日起至開會日止暫停股票過戶除分函外特此通告

總協理唐保謙蔡緘三謹啓

中興煤礦公司召集第二十五次股東常會通告

本公司訂於民國廿五年四月十九日下午二鐘在上海香港路五十九號銀行公會開第二十五次股東常會除函達外即希屆期賁臨幷於會期前五日將股票送上海派克路六號本公司掛號換取入場券俾便招待再自通知之日起至開會之日止股票照章停止過戶合幷聲明

中興煤礦公司董事會啓

無錫豫康紡織股份有限公司召集股東常會通告

本公司定於國曆四月二十六日下午二時在北門外梨花莊本廠開第十五屆股東常會報告上年營業狀況及改選董事監察人除另函附寄入場證及委託書以便屆時攜帶到會行使股權外特此登報通告

久大精鹽公司召集股東常會通告

本公司定於四月廿五日在天津法租界卅二號路一號本總公司開股東常會報告業務即請各股東先生屆期到會如因事不能到會者務請於期前十日函知本會並出具委託書交由他股東代表再自三月二十六日起本公司股票暫停過戶一個月除分函外特此通知

久大精鹽公司董事會啓

溫州旅滬同鄉會徵求會員啓事

啓者茲因本會職員更選期近特再登報徵求會員凡我旅滬同鄉務希踴躍參加並請於四月一日起至六月卅日止（來會照章辦理）以免遺漏而便彙報社會局登記此啓（本會地址四馬路石路新普慶里內十四號）

旅滬晉惠會館召集會員大會通告

爲通告事。本會館茲定四月五日（清明日）上午十時在龍華路日暉橋本會館舉行第二屆會員大會。討論修改章程。選舉職員等要項。凡我全體會員務希準時到會。共策進行爲盼。特此通告。（如有提案請提早惠下以便編入議程）

上海民國路一九五號旅滬晉惠會館啓

海江公司機器石粉廠籌備處遷移通告

本公司自籌備以來蒙各股東踴躍認股應用機器均已定妥在六月中決先出自石粉與滬石粉二種以供各界採用價格照市六折以答惠顧之雅意茲因原址不敷應用自即日起移遷新址照常辦公此佈

新址福建路新昌里一三六號

ZA449

國營招商局船期廣告

江大 快輪准於四月五日星期日晚開往漢口沿途各埠均靠本輪電話八二二六〇
江華 快輪准於四月六日星期一晚開往漢口沿途各埠均靠
新江天 快輪准於四月四日星期六下午六時開往鎮海寧波本輪電話八三三六五
海晏 快輪准於四月七日星期二晚開往溫州
新豐 快輪准於四月七日星期二上午十一時開往威海衛烟台天津
海貞 快輪准於四月四日星期六上午九時開往汕頭香港廣州
海元 快輪准於四月八日星期三上午十一時開往汕頭香港廣州
船期問訊處上海外灘九號招商總局客票處電話一〇一九七

寧紹公司 老寧紹輪船准於本月五日(星期日)開往漢口沿途各埠均靠
三北公司 寧興 輪准四月四日星期六下午五時開往 鎮海寧波 萬象 輪准四月六日星期一晚開往漢口各埠均靠 明興 輪准四月七日星期二晚開往漢口各埠均靠 長安 輪准四月八日星期三晚開往漢口各埠均靠

昌興公司 俄羅斯皇后船准於本月七日禮拜二早晨八時開由滬直放香港兼往小呂宋 船泊上海公和祥碼頭 船內侍役週到 臨行請駕臨北京路外灘北京路一號(即本公司)客票間接洽 電話一九四九〇 本輪帳房啓

李彥士先生追悼大會啓事

吳興李彥士先生早歲留學……組織全國民營電業聯合會奔走呼號任勞任怨同業受惠匪淺至對於地方公益及社會福利事業莫不盡力贊助証以積勞成疾竟於本年三月九日下午七時許病故……定於四月……日(星期日)下午二時假座上海北京路貴州路口湖社開會追悼凡屬李先生生前友好或景慕高賢者屆時尚祈蒞會參加藉表哀思如蒙惠賜誄詞並希逕寄本滬籌備處上海南京路三二八號全國民營電業聯合會上海通訊處
發起人 全國民營電業聯合會 江蘇省分會 浙江省分會 安徽省分會 山東省分會 湖北省分會 …… 湖社 吳興縣商會 湖州會館 電業函授學校 ……
ZA1168

張本舜弟鑒

許久未來信不知住在何處望卽函告近況以免系念爲要 治啓 乙A1500

涂筱巢啓事

筱巢承諸同鄉不棄被推爲江甯六縣公所董事及江甯六縣小學董事長惟數年於茲毫無建樹深滋愧怍茲以辦事方面意見未能一致爰自即日起辭去公所董事及江甯六縣小學董事長之職此後公所及學校事務概不負責特此登報聲明敬希公鑒

胡工羣 陳園硯 結婚啓事

謹訂念五年四月四日在杭結婚此啓

沈展鵬 陳佩蘭 結婚啓事

我倆於中華民國二十五年四月四日在杭州結婚特此敬告親友

沈家門大生魚棧停業聲明

本棧各股東無意營業自廿四年止結束嗣後恐有假借名義影戤牌號在嵊山等處收鮮發生概不負責除貼通告外特此登報聲明

英商茂隆有限公司爲象牌肥田粉添請外埠經理啓事

本行象牌肥田粉行銷各埠多年農民均稱便利用此粉者可使各種田苗發育迅速兼省工夫並有偉大效力茲爲擴充業務添請各地經理倘荷有志承辦者務請駕臨本行接洽面議可也此佈 上海仁記路八十一號英商茂隆有限公司啓 517A

鎮江 濟昌和洪江桐油號啓事

本號在湘西瀘溪縣開設榨坊製造全國商標局註冊之醒獅牌商標洪江桐油運銷各埠素蒙推銷各寶號及各用戶認爲貨眞價實惟近年來市場屢次發現偽造本牌商標劣貨雖歷經嚴辦並登報懸賞偵訪依然未能絕跡本號恐銷用各戶再受朦混特在民國二十五年起新油桶旁加貼銅版印成醒獅牌商標註冊證以資識別除在桶蓋粘貼有請注意告白外特再登報聲明以期周知務請銷用各戶注意

大江南蘇皖航運局通告申錫常各縣營業所地址啓事

無錫營業所地址通滙橋南首電話五二一九號
常州營業所地址西門表場電話五七〇號

敝局開航以來猥蒙各商號不吝惠顧業務殊見發展原有營業所不敷應用茲爲謀顧客便利起見特將申錫常各縣營業所重覓新址嗣後各界委運貨件當格外克己藉副盛意如蒙賜顧請電話通知就近各該營業所以便派員立即趨前接洽此啓 上海營業所地址北蘇州路新垃圾橋東電話四五四六一號 大江南蘇皖航運局管理處謹啓電報掛號四六一九號 ZA1451

山東省第四屆國術省考徵求特技人才啓事

查本省國術考試業已三屆考試科目僅限於拳腳率角長兵短兵四項如升高捷足等奇才異能之士終未一顯身手頗以爲憾茲定於四月二十五日至二十九日舉行第四屆國術省考本會特備殊獎竭誠以待其身懷特技者盍興乎來

湖北沙市天成綢緞呢絨疋頭號經理王桐陔啓事

自民國廿二年桐陔創辦積泰長綢緞疋頭號以來稍獲盈餘茲際股夥姜樹卿無意營業自願退股所有店底傢具作價歸併周子卿王桐陔承受仍在原址繼續營業是以集股另行改組天成牌號所有往來信件以及各廠國產綢緞呢絨疋頭新出品花色各貨樣本務請直寄沙市投遞天成號收受恐未週知特此登報聲明營業地址沙市中山一馬路九十舖對口積泰長原址 ZA7841

上海市人力車業同業公會特區辦事處通告

查此次人力車委員會定於四月一日起執行新章強制徵收互助費限止車夫登記而車夫復根據其切身利害聲明停付互助費車商等以減租問題關係尚小而限止車夫登記及強繳互助費問題影響於車夫生計至鉅且於法理亦有欠缺深覺左右爲難不得已而自四月一日起暫行停業靜候解決但此次停業亦純以和平手段進行交涉尤以維護車夫生計爲急而停業後對於救濟車夫生活問題會一再竭力維持不料一部分車夫利用互助會領導之下發生越軌行爲及破壞秩序之事件誠非始料所及殊深遺憾茲者工部局當局亦深覺長此懸擱影響於社會治安及車夫生計均屬堪虞當與本會代表協商解決途徑決將本月份互助會費展緩繳付以二元〇九分捐領四月份執照營業並對於不足之車夫繼續辦理登記本會認爲此種結果已達各車商停業維護車夫之初衷爲社會前途及車夫生計設想自應先行復業對於其他問題再當分別進行交涉除分別勸導各車商自即日起一致復業外所有停業期間影響於社會交通及使乘客感受不便之處本會深表歉仄至於四月份執照已由本會彙繳凡已向上海銀行繳清捐欵之各車主仰於四月五日起攜帶繳欵收據先向本會核對領照恐未週知特此通告

永茂棉布號駁正蘇福疇律師代表允大公司申莊緊急聲明之聲明

今閱報載蘇福疇律師代表允大公司申莊緊急聲明內稱允大申莊于上月三十一日被謝成洲詐取交通銀行民國路分行五一七二三及五一七二五號本票二紙計國幣一七四・五五〇元又華僑銀行四四號本票一紙計國幣五〇〇元函請各該銀行分別止付外登報聲明作廢等因查上列本票三紙係謝成洲向本號購辦元嘰嘰本號當將該貨棧單銀貨兩交此乃上海棉布業歷來通例決無貨已起運反可將銀票止付之理至於該申莊被謝成洲詐取等情均不足以之對抗善意執票人故對於上項本票之止付行爲不能認爲有理由合亟登報駁正如右 永茂棉布號啓 地址北京路石路敦貽里

查人偉律師受任 蕭恒慶 徐榮昌 楊恒源 劉慶元豐萃記 楊恒昌 恒昌永 劉同慶 劉安慶 號常年法律顧問並代表 蕭恒慶 日球 福壽 岐山鳴鳳 鸀鳿 警告假冒洪油商標通告

茲據上開當事人委任爲常年法律顧問並因所有上列商標洪江桐油運銷各埠久著信用近查有射利之徒不顧商業道德以劣質偽油冒用上列商標欺騙用戶混售漁利不特妨害各號本牌信譽及營業上損失且遺害用戶甚巨特請代表登報警告自登報日起如再有假冒上開各戶之上列各商標情事本律師當依法盡保障之責幸勿嘗試此啓 事務所愛多亞路一一三號 電話八二〇六六

孫瑚伍律師代表黃陳氏黃陳麗珍警告黃胡氏啓事

茲據當事人黃陳氏等聲稱閱三月三十日新聞報來函欄內登載黃胡氏一函閱覽之下不勝詫異查黃胡氏於三月十九日因犯偷竊財物嫌疑經本市公安局北站分局偵查明確拘解公安總局轉解上海地方法院檢察處偵訊黃陳氏等因念戚誼當庭聲請檢察官免予訴究在氏等原意全爲體念黃胡氏只求原贓還事實明白則亦可以寬宥之矣豈知黃胡氏經開釋後不自悔悟反以一函登載其更正函於事實則淆惑聽聞於黃陳氏等則侮蔑備至須知當日經過自黃胡氏誣以盜刦以至警探抄獲贓物之情形及黃胡氏前後供詞及直認偷竊行爲均有案可稽豈容抵賴乃黃胡氏一再反省竟其混亂黑白之企圖處尤覺可惡用請貴律師代爲登報警告如黃胡氏執迷不悟定當依法訴究等語前來據此合代登報警告如上 事務所四川路二九九號二樓 電話一八八九八號

謝居三律師代表徐曉光 余春暉(秀鳳)訂婚啓事

茲據上開當事人聲稱我倆經魯先生陳朗如女士介紹相識因彼此性情投合志趣相同願結永久伴侶現已徵得雙方家長同意定於一九三六年四月四日訂婚除柬告親友外特再委請代爲登報通告以示鄭重等情前來合代啓事如上 事務所上海北四川路一三四二號 電話四三五二〇 蘇州北局錢仁里三號 電話一七一九號

方俊傑律師受任朱小妹(卽朱義聽)女士常年法律顧問並代緊要聲明通告

茲受任上開當事人一切法益者本律師當依法盡保障之責又據該當事人稱從父母作主招吳龍泉爲贅婿後不滿二月龍泉突然離家數載蹤跡未明正向法院依法起訴距龍泉挽人出面自願協議離婚除委王士宗方俊傑兩律師在場證明立據各執外特再委貴律師登報聲明等語前來據此合亟代爲登報聲明如上 事務所法租界白爾路裕福里十九號 電話八五三五〇 ZA699改

黃德行律師代表復生磚灰五金號楊馥桂 鴻生磚灰五金號田鴻猷 聲明推盤受盤啓事

茲據上開當事人聲稱緣推盤人願將開設四五八號及四六零號門牌復生磚灰五金號所有生財存貨等項一併推盤與受盤人接受營業所有該號以前人欠欠人概歸推盤人自行理楚不與受盤人相涉此後受盤人營業盈虧亦與推盤人無干除已訂立推受盤合同經黃律師證明外用請代表登報聲明俾衆週知等語前來相應代爲刊登如上 事務所……

張德欽律師受任大盛祥紙號常年法律顧問通告

本律師茲經上開當事人聘任爲常年法律顧問嗣後如有人侵害該號營業信譽及一切法益者本律師當依法盡保障之責特此通告 事務所愛文義路二一八弄四號 電話三三五一五

蔡業會計師 趙傳鼎律師 代表中華鳳記玻璃廠宣告清理並招盤通告

茲據中華鳳記玻璃廠主人稱本廠因受市面衰落影響無法維持特委請貴會計師律師代表辦理清理手續並將所有廠屋基地機器模型生財等項代爲招盤等情前來據此合代登報公告希各債權人於通告日起十四天內攜帶證據來所登記以便辦理各債務人亦限於上開期內將欠欵如數送交本會計師事務所接洽特此公告 蔡業會計師事務所河南路五〇五號一樓電話九〇三四五 趙傳鼎律師事務所南京路女子銀行三樓電話九三四五〇 ZA2151

鳳昔醉 吳正鑊 律師受任上海有聲影片公司常年法律顧問

本律師等茲受上海有聲影片公司聘任爲常年法律顧問嗣後如有人侵害該公司之信譽營業以及其他法益者本律師等當依法負保障之責此佈 事務所愛多亞路二十九號 電話八四三四二

甘霖律師代表張秀蓮警告王其發

據上開當事人稱親夫王其發向不顧贍養去年六月間竟一去不回顯犯刑事遺棄罪特委依法辦理等語據此仰三日內來所妥協否則訴究 事務所北四川路一三二九號 電話四三四八一

戴景槐 蔣畸士 律師代表美麗化學工業廠宣告清算

據上開當事人稱本廠因受市面不景氣影響無法維持託貴律師宣告清算等語據此限各債權人於四日內向戴律師事務所登記逾期以放棄債權論各債務人亦應於上開期限內如數清償否則依法訴追特此通告 戴律師事務所白克路四三四弄十一號電話三四〇〇一號

陳申武律師受任薛玲仙女士常年法律顧問

茲受任薛女士聘爲常年法律顧問嗣後如有侵害其法益信譽者本律師當依法保障之 事務所成都路成都坊 電話三〇二二〇

許武芳律師受任競業惠記廠主洪惠芳君常年法律顧問通告

震日法律事務所 事務所薩坡賽路廿六號 電話八二七四三

潘仁希律師事務所遷移啓事

本律師事務所茲已遷移至公共租界白克路三百號內(大光明戲院後門對過)辦公時間除出庭外每日下午二時至五時在事務所以利南市一隅之當事人嗣後如蒙委託事件或有所接洽請依照上列住宅地址親臨以免枉顧爲荷 事務所公共租界白克路三百號 電話八五一七六號 住宅法租界貝勒路梅蘭坊二十二號 電話三三〇五三號

新華倉庫開業招堆客貨並請各界惠臨指教

本倉庫係新華信託儲蓄銀行五豐記承辦組織專堆各種貨物建築堅固手續簡便倉租低廉如蒙惠顧毋任歡迎再各客戶前堆存寶五洋棧貨物於四月一日移交本倉庫接收請各客戶執有寶五洋棧棧單者屆時向本倉庫聲請登記更換倉單並請將保險單據向承保公司更改倉庫名稱以符手續幸勿遲延倘有不向本倉庫登記更換倉單者如發生錯誤本倉庫槪不負責特此公告希卽垂鑑爲荷 地址公共租界甘肅路七十九號 電話四一二三六號

英商泰利洋行經理寶五洋棧結束公告

本洋棧自三月三十一日止辦理結束所有本洋棧棧貨物於四月一日移交新華倉庫接收凡各客戶執有本洋棧棧單者請向新華倉庫(即寶五洋棧原址)聲請登記更換倉單並請將保險單據向承保公司更改倉庫名稱以符手續幸勿遲延倘各客戶執有本洋棧棧單不向新華倉庫更換倉單者如發生錯誤本洋棧槪不負責特此公告希卽垂鑑爲荷

新記 中美火油有限公司招請經理通告

本公司向美國訂運最上等火油現已陸續到滬茲特招請各埠經銷者如有雄厚資力願意經理者希至本公司面洽可也 四川路五〇三號七樓 電話一三二二轉接各線 ZA437

潮州五邑敦仁堂山莊遷移通告第二號

本山莊地居南站路後面築高大馬路先友墳墓每屆春夏時令積水不洩浸在水中凡我同鄉目擊傷心急欲籌劃遷移之法去歲會經潮州會館董事會決議組織籌備遷墳委員會將本山莊諸先友墳墓全數及停柩七十一具遷運江灣潮州八邑山莊埋葬同時推舉籌備遷墳委員九人又聘請顧問員三人籌備登報通告本山莊墓戶及停柩家屬自登報日起如願自行運往家鄉或私自擇地領葬者希請於限期內到洋行街潮州會館報名登記其登記期自民國二十四年十二月二十五日起至二十五年三月三十一日止現在限期已滿所有墓戶及停柩家屬報名登記者爲數無幾誠恐同鄉未及週知特再登報催促務請及早報名登記展限至四月十五日止逾期概由本山莊遷往江灣潮州八邑山莊埋葬俾得各歸樂土藉慰先友之靈深望以上墓戶及停柩家屬共各注意焉 民國二十五年四月一日 潮州五邑敦仁堂山莊啓

引翔鄉賽馬

第一六三期賽馬定於本月五日舉行下午一點三十分起賽會員摇彩票每張二元在靜安寺路七七號本會所出售在當日第十次開獎第九期常年大賽馬大香賓票每張五元業已開始發售賽馬日出售 路口直達馬場備有公共汽車往返行駛 中國賽馬會書記譚雅聲

萬國體育會常年大賽馬通告

啓者本會定於四月十一日十三日十八日十九日二十五日五天在江灣舉行第廿六屆常年大賽馬其第一二三兩天之跑馬書現已出版第一二兩天每本價二元書內附有應徵預測表格一紙(大獎品爲江灣大香賓票二十五張)及贈送入場券一張第三天每本價五角仍附送入場券二張欲購者請向馬霍路三〇四號上海跑馬總會或南京路六十六號別發書店或靜安寺路七二一號本會辦事處購買

本星期六准一點一刻起共賽十二次會員部入場每位五元公共部每位一元凡萬國體育會及中國賽馬會會員均可憑徽章入會員部無須納費場內備有西餐茶點飲品等定價克己歡迎賜顧特此通告
附告一—本期跑馬書內附每次名駒成績摘錄每册國幣五角在下列地點發售—南京路六十六號別發書店—靜安寺路七二一號萬國體育會—本會辦事處
附告二—各馬操練成績於每星期五可向萬國體育會或本會索取 上海跑馬總會啓

今日上海賽馬

澄衷校友會成立大會通告

逕啓者本校校友會自去冬發起組織以來閱時幾及三月歷經開會籌備現在員會第二次會議議決定於四月五日星期日下午二時在塘山路三十六號母校開成立大會恐函難不週特此登報通告凡在澄衷中小學畢業或肄業及服務諸君屆時務請撥冗蒞臨共策進行爲荷 上海私立澄衷中小學校友會籌備委員會謹啓

江海關稅務司爲眼線密報案件應由關核定應否受理給獎布告第一五零四號

查海關現行發給眼線獎金辦法，係將因據線報所緝獲走私貨物之變價，最多以四成爲限，提充獎金；惟爲免除眼線人等對於海關決定之給獎，發生爭執起見，特予規定，凡有眼線密報，擬向海關告密者，必須聽候海關核定應否受理；如已接收，則必須聲明，無論所報私貨緝獲與否，及已否將私貨緝獲，即行發給獎金，且眼線人等，對於海關決定辦法，即或有所不服，擬向上級官署呈訴時，亦須呈由本關轉呈核辦，不得藉詞紛擾。此布。中華民國二十五年四月三日 稅務司

杭州市政府布告 衛字第二號

查居屋林立既礙觀瞻並妨衛生本應及早拆除祗以公墓正在建築尚未工竣是以展緩至今現查本市第一公墓第二第三公墓在青石橋石虎山艮山門外彭家埠均已次第興工不日成立所有本市市區內各地居屋棺木應一律拆除遷葬統限本年十月底以前由各家族自行營葬或寄存公墓十月底以前，倘逾限不遷，即由本府派工代爲執行，毋稍觀望，特此布告 市長周象賢

江蘇上海地方法院公告第2363號

爲公告事查本院受理民國廿四年破字第十號債權人湯梅卿等爲債務人中華儉德會宣告破產一案前經公告於本年三月三十一日爲申報債權截止時期茲據破產管理人李徵會計師以中華儉德會之儲蓄金債權散居外埠恐未週知聲請延展申報債權期限前來經本院裁定准予延展至本年四月十四日爲申報債權截止時期特此公告 中華民國二十五年四月二日 院長

浙贛鐵路改建尖山江大橋及土石方工程招標廣告

本路杭玉段各臨時木橋擬即分次改建正式橋梁以資永久現第一次擬改建尖山江橋一座(該橋計四孔共長一百二十公尺採用混凝土墩座上架鋼鈑梁式)及該橋兩端土石方工程凡本國商人具有該項工程經驗并經實業部或省市政府甲種登記合格願承包本工程之一種或兩種者可於四月五日起至四月十八日止到杭州本局工務課繳納圖表費(計橋梁每標二十元土石方每標五元)領取標單及附件(此項圖表費不論投標或得標與否概不發還)於開標前親往工地查勘於四月廿日前向本局工務課呈驗證明文件及呈繳投標押欵計橋梁每標一千五百元土石方每標三百元照本局投標章程填爲標單等件用火漆封固於四月廿一日午時前投入本局指定標匭內即於是日下午二時當衆開標此佈 ZA2132

津浦鐵路總務處招商登記承辦物品通告

茲本局爲審愼購買物品(如印刷文具雜品等項)普遍詢價以求質良價廉節時濟用起見將採用公開招標制度凡屬本國商人在政府註册資本充實經驗有素者均有參加投標之機會惟事先須向本處庶務課函請登記(登記期間自本年四月五日起至四月十五日截止)經審查合格後方得有與本局交易之資格幸勿觀望特此通告 ZA534

申報無線電週刊彙編 無線電研究 第一集出版

●每册只售六角●

本書係就三年來申報無線電週刊所登載之文字精選彙編而成・凡關于無線電機之原理設計製作修理，應有盡有・爲業餘研究者良好之參考書籍・全書十五章，二百十餘篇，三百餘頁，定價八角・因出版伊始，廉價優待七五折實收，每册六角，欲購者請向上海漢口路三〇九號申報館接洽・

市面不景氣 只得大犧牲

現在紙價飛漲 紙價更比書價 前因大量出品 只得忍痛售現

上海三馬路望平街申報館南對面 中西書局(發行所)謹啓

書價空前慘跌

(照定價已折實) 折扣自一折至七六扣

不計成本不計折扣 空前未有駭人跌價 一元書籍得一大包 旁人見之咋舌稱奇

跌價之外，再加贈送 ●●購書一元 贈券一元●●
購滿定價書洋一元，加贈贈券一元；購滿定價書洋二元，加贈贈券二元；……多則照此類推，不滿一元恕無贈券

▲千載一時機會▲ 錯過懊悔莫及

信用第一 全國皆知 本局基本信用讀者，開辦迄今，已有十五年歷史，每日數達萬封，年年無增加，可靠實事求是。

函購迅速寄費低廉 本局專門辦理函購事宜，當日照書收到寄出，決不延誤。(一)購書滿一元，寄費三角…；(二)購書滿二元者…；(三)購書滿三元以上者，一律加寄…

字帖十種每冊三分

國術武藝書

白話精本通俗小說十種

製造法

民間傳說戀愛故事三十種每輯十種

古典歷代戀愛故事

中國醫藥 入門叢書

新文藝

西醫百日通

國藥

舶來品製造大全

歐美 日本 化學工藝

全製 舶來品 續集 亦已出版

正中書局 對於兒童教育及民衆教育的新供獻

編著人

校訂人 高良佐 陸殿揚 林一厂 湯增璧 張炯 胡定安 壽勉成 馬宗榮 金毓軒 葉溯中 應成一 徐忍茹 鍾靈秀 徐逸樵 郝更生 薩孟武 薛德焴 等共十七人

中小學生補充讀物 適應時代需要 發揚民族精神

正中少年故事集

有系統之敍述 凡關一人一事之史實，一事一物之情節，必縷陳源委，明其時代背景，暨其關係系統，使讀者能得詳明之認識。

有興趣之誘導 取敍事體裁之寫法，於敍事中寓理，意在引人入勝，使讀者津津有味，不能自已。

有生動之筆致 編時字斟句酌，復經詳加校訂，務使文筆生動，富有感人之力。

有切實之考證 各冊分請專家編輯，加以慎重校訂，搜集材料，考證特詳，使閱者可之調查一般的不取。

有明晰之標符 全集詳加新式標點及符號，讀者一目瞭然，省力不少。

有鮮明之插圖 各冊均附插圖，或爲先民遺像手蹟，或狀先賢奮鬥情形，讀時可益堅民族復興之信念。

歷代先賢先烈故事集 已出版

革命先烈故事集 五月十一日出版

民族英雄故事集 五月十一日出版

發明及發現故事集 六月十一日出版

中山先生故事集 六月十一日出版

全五十冊實價七元半 特價只取四元半

兩種 優先特價及預約

五月十日截止 (外埠以郵戳爲憑) 特價期內 恕不零售

國民說部

利用舊體裁 灌輸新知識

民衆常識寶庫

宗旨鮮明 本說部主旨在發揚民族精神，培養國民實力。

系統整齊 用生動筆調，淺顯文字，披露具體知識，以生活爲本位，作歷史之敍述，每冊情節均有其因果可尋，各冊事實有相關作用。

內容充實 本說部分集聘請專家負責校訂，雖爲小說體裁，但仍言之有物，合乎事理，所涉方面甚多，足以指導正當信仰，樹立優良習慣。

回目簡明 每冊回目即情節之提要，略仿舊文體裁，務求前後貫穿，措詞簡明。

文筆流利 行文造句以發動情趣爲主，雖字雖句，略加鋒鍊，俾可徹底了解。

插圖精美 每遇情節重要之處，必插生動精美之圖畫或照片。

國民歷史集 已出版

生產經濟集 已出版

名人傳記集 已出版

國民防衛集 已出版

國民生活集 已出版

國民革命集 五月十一日出版

國民地理集 五月十一日出版

國民健康集 五月十一日出版

國民政治集 五月十一日出版

國民科學集 五月十一日出版

全部一百冊 實價十元 特價只取六元

全國各埠特價發售處

備索樣本

25.187

時事月報

四月號

封面：醉漢……梁中銘
時事插圖：(三十三幅)……梁中銘輯

▼專文
東京政變與廣田組閣……劉百閔
進兵佔領萊茵與中之德國……朱偰
德國進軍萊茵區域與世界和平的威脅……曾衍明
德意志與萊茵非戰區問題(德國通訊)……周子亞
我國最近之主要金融問題……趙蘭坪
我國國債消化量之考察……胡善恆
整理聲中我國目前之田賦問題……陳劉鑫
美國新中立法案與中立制度……戴寶瑤
美國憲法的修改問題……儲玉坤

▼國內時事
中常會通過國民大會組織法原則……張銳
張外長與有田大使連日交換意見……陸俊
僑委會與財部商定改善歸僑待遇……龔吉珊
內蒙局勢之開展……蔣默掀
各省田賦歷年變遷概況……劉振東
實業部籌設駐外商務官……吳承洛
全國各鐵路收支統計……薛正斗
平學界之軒然巨波……林振鏞

▼國外時事
國聯向意阿建議和解……湯吉禾
東京政變……默識
蘇聯對目前國際政局之態度……薛維垣

阿意戰爭之大轉變……趙景園
英政府發表國防計劃書……湯哲惠
法國會批准法俄互助條約掀起歐洲政潮……戴德葆
德廢止洛迦諾條約調軍入萊茵區……陳允文
小協約國協商多惱河問題……趙鏡元
畢德門痛詆日本侵華政策……向理潤
巴拉圭發生革命新政府已得各國承認……潘倫
科學叢談……曾昭掄 吳蒼中主編
時事漫畫(二十四幅)……梁中鼎

▼文藝
離散……王平陵
冷齋隨筆(二)……振鏞
時事日誌(廿五年二月)

每冊二角 國幣二元五分全年 八角半年 一元五角各地郵局均可代定

●定閱處● 南京河北路 正中書局雜誌推廣所 各埠各大書局均有代售

勞動季報

第八期出版 ◁每冊三角▷

六大口號……編者
『生命綫』論……蘇青
阿比西尼亞抗戰的前途……又小女士
北平學生所發動的『一二九』運動……吳景民
埃及學生運動的社會哲學……黎淵澤
馬克斯主義論『西方』的狂熱……顧伯譯
關於『亞細亞的生產方法』問題……余無辜譯
農業的無產階級……恩格斯著

空想的社會主義者聖西門的經濟思想批判……劉庶生譯
中國原始共產社會經濟研究……吳澤
蘇聯民族政策的成功……哈侯母著
一九三五年英國勞動運動概況……胡錫疇譯
美國海岸工人罷工現勢……彭秋譯
從南京社會中所看到的南京社會……闕覺

正中書局發行 ◁總批發處▷ 本局雜誌推廣所 南京河北路

人言周刊

顧蒼生主編

第三卷六期 每冊四分 本期要目

如何迎合日本的意見……顧蒼生
珍惜前途主義的比較……盧強
兩個問題的檢討……江南
兒童教門……張永華
史林來的問題……中
三年茶……坤
華北……者
胡木蘭……
寫作……

行歡迎……
競之安……
施…悲……
張溪……
海若……
漳泊……
創叫……
聞……
部……

漢奸小說之變族
歐省遊漫評
讀者郵箱
中國可以戰嗎？
婚姻與家庭問題
再向人說幾句話
一週大事記
編者的話

冊數	全年五十冊
國內	一元五角
國外	四元

上海時代圖書公司 上海福州路三百號

慈善香檳票(頭獎)貳萬圓

法領特准(華洋○)(防盲會)

每張售幣一元 四月廿八在津北辰飯店開彩 各號均有出售

十三期慈善香檳每張一元 外埠函購當班回件郵力一角 各埠商號批發克己

駐滬總經理處 源通公司 電話八四四五八 法租界貝勒路八號

兒童節大贈送

（一）不費錢　凡本市各校當選模範兒童得憑該校證明書到本公司領取新出品鉛筆一盒及金桿鉛筆一枝（請各校採代公佈）

（二）有贈獎　凡購買鉛筆一盒（一角）或六支裝金桿鉛筆一盒（二角五分）贈送獎券一張、請猜本公司櫥窗內花園小學共用鉛筆多少、中或猜得最近者得獎、獎金獎額及辦法詳載獎券上、落選者亦各奉送不日出世之「一枝救國」鉛筆一枝（各公司商店書局均有代售代送）

兒童節日　吳市長採用本廠鉛筆贈送兒童可見本廠出品價值　採用本公司盒裝鉛筆用以贈送兒童實爲無上佳品

大華鉛筆廠滬局訂　電話九五五一四　四馬路二九七號

本報爲隨報附送兒童節紀念册啓事

本報爲紀念本年兒童節起見。特約國內有名之科學家。担任撰述。成此趣味深長之「兒童科學」一書。茲定今日兒童節隨本報附送。分文不取。如有遺漏。請向送報人索取。册內並附有「兒童之友第二集」半價優待劵一紙統希　閱報諸君注意是幸。

時評

兒童年之兒童節

都

今日爲國定兒童節。而本年又屬國定兒童年。感切既深。意義自倍。中央所以通令各地爲擴大之慶祝。固將藉此一新時人之耳目。使得周悉兒童爲未來希望之所寄。負發揚蹈厲之使命。此日應如何滋培其教養。保障其健康。輔導其思想。匡飭其言行。俾能形成健全無缺之人格。以仰應國家殷切之需要。至欲確收此維護之功效者。端賴學校教師與家庭父兄以協調之精神。分負其責任。環顧今日社會現象。似猶未能適如人願。輒藉時會一申論之。

由來爲父母者。視兒童爲私有。昧教養之原則。喜怒愛怨任情支配。是非黑白。憑臆判斷。或則濫施壓迫。刈絕兒童活潑之機能。或則恣爲嬰嗾。養成子弟惰靡之習氣。撫愛之時等於掌上之明珠。怒氣所加。直同洩忿之對象。其能切實顧全兒童之個性。導就正確合理之蘄嚮者。殆十不一二。覩迄於今茲時代思想遷流遞嬗。常人對於兒童私有觀念已不復如前此之執著。而其貫澈教養之方。猶多付諸闕如。誠以家戶環境每不一致。父兄頭腦難免懸殊。勤劬勞瘁之士。常苦瞻顧之不遑。優游暇豫之夫。復多沉湎以自棄。孰肯擴其周密之意識。豫策子弟未來之大計。充其極亦不過妥爲物色適宜之學校。轉嫁教養之責於他人而已。至於小學組織。都市固稱浩瀚。鄉村亦多設置。第欲求其醇備者。則如披沙簡寶。極感寥落。所以然者。亦自有故。社會習慣。未能重視小學教師。術智優裕者。每多掉頭不就。卽偶爾承乏。亦心滋不懌。未肯以愛好教育之心理。揣摩兒童之情性。而在主持校務方面。亦復參差不齊。或則以牟利爲前提。或則以因循爲能事。課程則調劑不得其宜。管理則回皇難期適應。坐令大批兒童。薰蕕雜處。漸染所及。難免惡化。盱衡大勢。又烏得不令人惴惴耶。

兒童年之目的。固在謀兒童整個之福利。處大聲疾呼之今日。仍不免有扼腕之現象。應爲賢明當局之所灼慮。補救之道。謂宜由當局於可能範圍內竭力提高小學經費。嚴密甄別學校之組織。而予以補助。隨時考核教師之才能。而優其俸給。務使庸腐絕濫竽之機會。長才得潛心於教授校務。獲充分之發展。兒童有良好之增益。其在知識階級。更應隨時喚起家庭父兄之注意。使與學校教師相提携。共謀兒童平衡之發達。同時復應以身作則。善爲取舍。避免無益之行動。藉杜惡劣之印象。如此則兒童思想日臻健全。邦國前途利賴之矣。

榆關縣城戒嚴

〔天津〕山海關角山盤踞雙龍股匪、受中日軍警包圍、在山麓掘戰壕對抗、入夜槍聲互傳、榆關縣城戒嚴、檢査出入行旅、（三日專電）

〔天津〕楊二股匪由安子溝廟兒嶺三岔口一帶竄擾、一日一度入羅文峪、與張慶餘部保安隊激戰不支、棄屍數十具、竄龍井關·遵化·薊縣·興隆·民團均出動警備（三日專電）

潘王謁蔣院長

〔南京〕潘王及沙王代表僧格林沁、阿王代表託克託胡、巴王代表圖默爾居、三日晨十一時謁蔣院長、報告綏蒙政會成立經過、及地方情形、並答謝中央設立該會德意、約半小時辭出、午應孫科宴、下午二時參觀中央大學、（三日中央社電）

〔南京〕孫科三日午在邸宴潘王及其同來人員、邀梁寒操等作陪、（三日中央社電）

開灤唐家莊礦 工人六名被捕

〔天津〕開灤唐家莊礦潛伏共黨、煽惑風潮、二日經趙雷部僞冀東軍包圍、捕去井下工人六名審訊、礦區左近戒嚴、（三日專電）

日在華北 設經濟研究所

〔天津〕日外務省文化事業第一部在津設華北經濟研究所、派武藤正寧夫充主任、並在津南八里台租稻田三百餘畝、僱華工數十名、試行改植水稻、（三日專電）

〔天津〕津滿鐵事務所長太田、三日應滿鐵總裁當召赴連、參加華北經濟開發討論會、（三日專電）

立法院通過 監署組織條例 分總務調査兩科辦事

〔南京〕立院三日晨開第五四次會、到委員楊公達等六十三人、主席孫科、秘書長梁寒操、討論事項㊀監察使署組織條例、並將標題改爲監察使署組織法、第六條案、決議修正通過、㊁修正監院組織法第六條文案、決議通過、㊂修正監察委員保障法、第六條條文案決議毋庸修正、當審議上列三案時、監院派監委王子壯到會陳述意見、（三日中央社電）

〔南京〕立法院三日會通過之監察使署組織條例、凡十二條、規定使署設秘書二人或三人、科長二人、均薦任、科員三人至五人、調査員二人至四人、助理員五人委任、分總務調査兩科辦事、並得酌用僱員、參贊名目已取銷、此外對使署之歲計會計事務、由主計處設會計員一人、依法辦理、至修正之監察院組織法第六條文、要點爲監察使由監察院長提請國府特派、任期二年、在任期內、得由監察院長調往他區巡迴監察（三日中央社電）

高桂滋 由鄭乘機飛平 陝晉交通現已恢復

〔北平〕高桂滋今午十一時廿分、由鄭乘歐亞機抵平、據談、陝晉交通現已恢復、宋家川爲一重要軍渡、前由晉軍五旅駐防、匪入晉後、晉軍卽撤去、現由本師派駐防、陝境現僅劉子丹爲大股、約三千餘人、餘共約萬人、皆星散張學良已下令、限一月內肅淸殘匪、陝北地脊民貧、糧食缺乏、共匪到後、復大徵民食、以八分之六爲公糧、十分之四爲民糧、致使民不信仰、紛紛投誠、現已舉辦兵村駐宅、每隊十里設寨、實行武力保護回家民衆、惟此乃政治問題耳、晉北有千餘已入山、晉西亦千餘係屬小股、晉洪洞趙縣等地則爲大股、正進勦中、徐向前匪仍在川邊、余來平係請假一週就醫、假滿卽返綏德、（三日專電）

陳濟棠 昨自從化返省

〔香港〕陳濟棠三日晨由從化返省、四日召兒童在省府禮堂演講、李宗仁定五日偕政會專員楊熙績赴梧、調解木蠖墟糾紛、（三日專電）

〔香港〕覃連芳奉白崇禧命、二日抵邕謁李、三日謁胡、桂征穀出口捐、每百斤五角、米仍准免稅出口、（三日專電）

〔香港〕蔣鼎文代表符世傑抵粵謁陳李商勦共、（三日專電）

居正昨游南嶽 何鍵赴醴陵掃墓

〔長沙〕居正三日未刻抵南嶽、四日下山返省、五日赴贛、（三日專電）

〔長沙〕何鍵三日晨赴醴陵掃墓、四日可返省、（三日專電）

浦口昨又大火 被災難民七八千人 馬超俊等親往勘視

〔南京〕三日晨浦口六股道地方、又起火警、焚燬草棚及瓦房約四百間、兩日來被災難民達七八千人、無所歸宿、市長馬超俊、三日下午偕工務局長宋希尙等、前往勘視、並與津浦路局長楊承訓洽商救濟辦法、（三日專電）

〔南京〕二日浦口小河南火災、據調査共焚去草房一二六六間、鐵房五四間、平房二十七間、二層樓房五間、共一三五二間、損失一五八零一元、被災戶數正附房共九五七戶、焚斃三女一男、淹斃一男一女、傷一小孩、三日上午又焚去房屋三六一間、損失尙無統計、（三日專電）

懋功收復後 殘匪竄往康定

〔重慶〕懋功縣被我軍收復後、朱徐殘匪主力集中道孚、刻向康定逃竄、劉文輝已派兵在金湯竹擱山紫石關圍堵、（三日專電）

開辦遺產稅 先從江浙着手

〔南京〕開辦遺產稅案、政院已呈中政會核示、財部以該案經政院加原則一項、卽遺產稅徵收、得分區分期施行、現已由賦稅司長高秉坊、研究此項分區分期施行辦法、聞將先從江浙等省着手、開辦日期刻尙難定、徵收事宜、以不專設機關經理爲原則、對遺產稅收入、亦擬酌量提成補助地方司法及教育經費、惟此項辦法、尙須俟遺產稅條例完成立法程序、再呈請政院核定、（三日中央社電）

香港 破獲僞幣機關

〔香港〕經長期偵察之結果、發見香港上海匯豐之僞造紙幣、實由一廣州西關之大規模僞造機關所私造、現犯有經營此一私造機關之嫌疑人員、已有十名被捕、香港匯豐銀行今晚已派人前往廣州、會同該英總領事、籌謀解決辦法、又一消息、香港鈔幣之贋造者、亦日有發見、聞亦廣州所私造云、（三日國民電）

馬鴻逵謁于右任等

〔南京〕馬鴻逵三日晨分謁于右任、孫科、報告寧省政情、又寧教廳長童耀華二日午由西安飛京、日內謁教育當局、報告寧省教育及請示一切（三日中央社電）

林主席同宗子姪 林端騰等抵京問候

〔南京〕林主席同宗林端騰、林大龍等、率領近支子姪等十餘人、來京問候主席健康、三日晨到京、下午赴石松橋私邸晉謁、主席親予接見、歡以茶點（三日專電）

西康代表謁翁文灝

〔南京〕西康大金寺代表格松德柏、三日下午四時謁翁文灝、報告一切、談一時許辭出、（三日中央社電）

陳繼承由漢飛抵京

〔南京〕陳繼承三日下午三時半由漢飛京、俟謁蔣委員長報告湘鄂剿匪及武漢治安情形後、卽返靖江原籍、料理其太夫人葬事、（三日中央社電）

程遠帆抵京謁財孔

〔南京〕浙財廳長程遠帆、爲該省發行新公債六千萬元事、由滬到京、謁孔財長、翁秘書長、有所請示、（三日專電）

國府明令褒揚米義山

〔南京〕國府三日令、米義山弱冠從戎、致力革命、庚子惠州之役、以寡敵衆、身受重創、忠勇不屈、其後奔走黨務、備著勳勤、卒以積勞成疾、遽爾淹逝、緬懷遺績、悼惜殊深、應予明令褒揚、以彰前勳、而勵來茲、此令、（三日中央社電）

閩省府 派高漢鍏出洋考察

〔南京〕閩省府派高漢鍏出洋、考察政治經濟、高現來京領取出國護照、三日蔣委長在陵園新村召見、詳詢一切、面示注意事項、（三日專電）

雲南禁烟專員 金漢新昨抵京謁蔣

〔南京〕雲南禁烟專員金漢新、三日晨由滬來京、謁蔣總監請示、日內事畢卽赴滇就任、（三日專電）

魯韓駐京代表 唐襄昨晨由濟返京

〔南京〕韓復榘駐京代表唐襄、三日晨由濟返京、（三日專電）

中懲會議決 懲戒高朔費子芾等

〔南京〕前監院監委楊天驥、參事高朔、書記官殷振聲、因違法干求、借職恫嚇被劾、除楊經中央監委會議處外、中懲會頃發表議決書、高朔免職、並停用三年、殷振聲免職、並停用一年、又政院書記官費子芾、在宅聚賭案、亦議決免職並停用三年、（三日中央社電）

修改行政院組織法

〔南京〕行政院修改組織法、立法院審議取消審核廳、所有稽核事項分歸各組辦理、原有秘書長爲簡任、此後改爲特任職、設簡任秘書一人、其餘秘書處、政務處、暨所屬各組織無變動、（三日專電）

蘆淮產鹽輸日 財部正研究新辦法

〔南京〕蘆淮鹽商迭呈財部、以長蘆淮北兩區產鹽過剩、擬請輸出日本、財部爲疏銷積鹽及顧全商艱、本擬令淮蘆鹽區鹽商、依照部頒蘆淮各區輸日工業用鹽辦法辦理、惟以該項辦法尙欠完善、刻正研究新辦法、日內卽可公布施行、（三日中央社電）

〔天津〕蘆鹽專賣、據蘆鹽出口專署息、一、購鹽保證金如證實無在我境私銷、日後發還、假如有確實担保、亦可免收、二、蘆鹽不專銷日、他國購買亦可、惟須請領本署許可證、三、鹽每担出口徵稅六分、四、現蘆鹽祇春口一次、如產銷不足、可增秋口一次、（三日專電）

全國火柴業聯會 請組織產銷聯營社

〔南京〕中華全國火柴同業聯合會、前呈實部、請准同業組織產銷聯營社、試辦五年、試辦期內停止新廠設立、及舊廠恢復、實部已核准、（三日中央社電）

省有民營鐵路 購料納稅取銷記賬

〔南京〕財部以省有或民營鐵路購料納稅、得適用國有鐵路分別記賬繳現辦法標準一案、已呈經政院核准、一併取銷、頃查鐵部對滇省個碧石鐵路公司購運材料、自應照案納稅、同蒲江南鐵路嗣後購料、亦不得再照前項標準辦理、（三日中央社電）

國民大會兩法規原則 日內交立法院審議

〔南京〕中常會二日增修國民大會兩法規原則、內容如何、關係方面尙守緘默、日內卽可發交立院、該院特委會俟原則頒到、卽召開第三次會、審査兩法初稿條文、（三日中央社電）

司法部令 嚴防濫押厲行緩刑

〔南京〕司法部會迭令各法院嚴防濫押、並厲行宣告緩刑、茲以各法院呈報人犯仍未減少、三日特再申前令、飭屬遵照、（三日中央社電）

最近三年罪犯總計

〔南京〕司法部統計最近三年人犯罪度數、二十年總計二七一九三名、初犯二六九〇八名、累犯二八五名、二十一年總計四八八四九名、初犯四七八七八名、累犯九七一名、二十二年總計五二四九一名、初犯五一〇八三名、累犯一四〇八名、犯罪原因爲社會不良、百業凋敝、災患頻仍所致、累犯比較以性別論男多女少、以職別論、無業者爲多、人事服務者次之、農業者爲少、（三日中央社電）

鄂省籌劃 開辦工廠收容災民

〔南京〕湖北省擬開辦工廠、收容災民、以中央所撥之振災公債向三銀行抵借一百萬元、派財政廳長賈士毅過京赴滬、與三行接洽、（三日專電）

世界遊歷團離平赴日

〔北平〕首批世界遊歷團三七六人、在平四日遊覽名勝畢、於三日晨八時許、分乘專車兩列、赴秦皇島、換輪赴日、二批定六日來平、北寧路局已備專車停秦皇島備用、（三日中央社電）

夏理亞賓到平演唱

〔北平〕世界低音歌王夏理亞賓、三日晚六時二十五分由津抵平、卽晚九時在北京飯店演唱各曲、（三日中央社電）

北寧路組織巡查隊

〔天津〕北寧路局爲防範奸人破壞交通起見、特組織巡査隊一隊、騎脚踏車巡査於唐山至灤河鐵橋間、（三日中央社電）

北寧路局訂購車輛

〔天津〕北寧路當局前曾向滿鐵訂造頭等展望兼臥車三輛、二等臥車三輛、三等客車十一輛、行李車三輛、餐車郵政包裹車二輛、共二十四輛、備爲行駛北平瀋陽間之用、滿鐵以興工在卽、日前特派市原技士來津、訪謁北寧路局長陳覺生、商洽車內之裝置等問題、得陳同意、一切由滿鐵便宜配置、聞滿鐵方面已決定在大連沙河口工廠、不日興工建造、（三日華聯社電）

龍關縣發現磁鐵礦

〔天津〕察東龍關縣領陽鎭發現磁鐵礦面積十方里、挖深尺許卽得、滿鐵已派齋藤等社員四名往調査、將與宣化龍烟煤礦同時興辦、幷在平湯山設煉鐵廠、（三日專電）

津港入口船隻極少

〔天津〕津港近入口船隻極少、運費提高四五成不等、津塘碼頭堆積大批貨待出口者甚多、原因係大沽冰難後各輪咸被凌撞受傷、皆入塢修理、須日後可望復常、（三日專電）

津市籌組 工業安全委員會

〔天津〕津市府爲謀全市工廠工人安全籌組工業安全委員會、由公安社會負責進行、（三日專電）

永定河凌汛盛漲 徐世大前往視察

〔天津〕永定河凌汛盛漲、中泓漫溢、日前決口數處、經各村民衆搶堵、已有一部堵合、刻水勢侵及南大堤、關係津市安全、華北水利會正派員工加緊防護、工程處長徐世大、三日晨前往視察、晚返津、據談、永定河上游冰凍尙未完全融解、前途未可樂觀、（三日中央社電）

豫博物館長委定

〔開封〕省府三日任王幼僑爲博物館長、（三日專電）

董莊合龍處邊壩告竣

〔開封〕董莊合龍處邊壩三日告竣、壩堤土櫃加緊趕築、日內可閉氣、（三日專電）

〔濟南〕馮電韓、堵口合龍、爲人民賀、（三日專電）

韓復榘談 無稽謠言不值一笑

〔濟南〕今日記者訪韓復榘、韓談、連日無稽謠言、不值一笑、何部長宋子文均來電詢、已分別電覆、（三日專電）

鐵部籌建京黔幹路

〔[illegible]〕鐵部籌建京黔幹路、特派工程隊長金其毅偕技師等到歙縣、重測歙淳支綫、並避免山崗、便於動工、（三日專電）

中央撥公債賑川災

〔重慶〕中央於川善後公債內撥百萬、以振川災、已電達川省府、（三日專電）

贛嚴查販運私土

〔南昌〕省府令各軍警機關、嚴密査緝販運私土、並以贛南之大庾贛東之玉山、均爲烟土輸入要道、擬增設緝私機關、（三日中央社電）

粵決發行一千萬債劵

〔廣州〕省議會決定發行一千萬元債券、決定凡年在二十歲以上者、每年各徵收特捐一角、二年爲限、以此收入償還債欵、此項債券分一千元五百元一百元三種、（三日路透社電）

青民廳長姚鈞視事

◎西寧　新任民政廳長姚鈞、一日上午十時到廳視事、卽時舉行接印典禮、各機關代表及該廳職員到會參加者百餘人、交接印信後、姚講今後施政方針、並勉同人努力工作、（二日中央社電）

粵省府通過 水利委會組織大綱

〔香港〕粵省府二日會議、通過全省水利委會組織大綱、由財建兩廳會發水利公債七百萬、（三日專電）

閩南民槍檢驗烙印

〔廈門〕閩南民間藏槍極衆、惠安濤頭尤甚、近縣府令駐軍爲登記民槍、扣押五區長莊紹宗、七區長柳培及保甲長四十餘人、現藏槍均已由縣檢驗、烙印發還、莊柳等二日釋出、（三日專電）

無線電聽衆注意

本行爲增進聽衆興趣起見自即日起假座下列電台播送優秀節目請注意

東方電台 一二〇〇

時間	節目	今日開篇
每晚七時至八時	朱耀祥趙稼秋（啼笑姻緣）	別鳳
每晚八時至九時	閻玉泉……（文武香球）	吃醋
每晚九時至九時三刻	蔣如庭朱介生（落金扇）	宮怨
每晚十時半至十一時一刻	陳瑞麟朱雲麟（三俠傳）	探窯
每晚十一時一刻至十二時一刻	朱耀祥趙稼秋（描金鳳）	梅龍鎭

安定電台 八〇六

每晚十一時至十二時 沈翁籟……文化滑稽

歡迎點唱 請寄郵政信箱一四六五號

報界印刷界公鑒

本所開設以來對於銅模鉛字無不悉心研究所發售鉛字材料素蒙購用者贊許爲求報界印刷界便利起見製有特大號 特號 初號 新二號 一二三四五號等銅模業已發售鉛字亦再添製

號方體字 銅模開始發售鉛字最近新出

花書邊 多種花樣翻新用以排印書報字裏行間均含美化能使印刷物突然增加美觀品質優良定價低廉

如蒙賜顧竭誠歡迎 備有樣張承索卽寄 上海北泥城橋西首愛文義路四十五號 陳森記銅模鑄字所啓 電話九三六五六號

儲金種類
分期儲金 二十五個月期滿
定期儲金 分一年二年兩種
長期儲金 分五年十年兩種
特別儲金 爲公益團體而設
活期儲金 一元起卽可開戶

鹽業 金城 中南 大陸
四行儲蓄會
保本保息 按期分紅

營業地址
上海靜安寺路一七〇號
上海四川路二六一號
上海北四川路二八六號
上海霞飛路四八一號
天津英租界中街六七號
天津宮北大街
漢口四民街四五號
南京白下路
北平東交民巷滙豐大樓

偉達飯店
房金原價 自六元起至拾元止
特價優待 自三元七角起至五元五角止
大小房間均附顏色浴間
霞飛路九九三號 電話七四四七七號

三國換文昨日發表
調解工作如失敗 英擔保法比安全
三國參謀部將在倫敦集議
英保留政治上避免新義務

【倫敦】英外相艾登昨晚在外交部以英政府之函面交法比兩國大使、函內聲明如調解失敗、則英國願担保法比兩國之安全、以抗無端之侵略、艾登並另授以一函、聞其中述及法英參謀部談話之範圍、當以政治爲限、再、第一函中規定之相互義務、須在英法比三國政府決定調解已告失敗後、始能有效、艾登今日將在下院對德政府之覆文宣布意見、艾登昨曾接見德專使里賓特羅浦將軍、里氏並與外交部常務主任樊西太特會議、聞里氏將留駐倫敦數日、（三日路透電）

【倫敦】依據羅卡諾會議、於三月十九日所成立之協定草案、英國政府當以函件送達法比兩國、用以保障各該國之安全、此項函件、已於午後六時十五分、分別送交法國大使戈爾平、比國大使馬希安、此外另有一函、聲明英法比三國參謀部、應依照羅卡諾協定草案第三條、立卽開始接洽、亦已同時分別送達、（按協定草案第三條、係謂在過渡時期內、爲實施羅卡諾公約互助條欵、各關係國參謀部、應舉行談話、以維持公約之效力、直至成立新公約、以代替原有之羅卡諾公約爲止）、政府現定於明日將此項函件、暨三國參謀部談話有關各項文件、彙訂爲白皮書、咨交下議院、（二日哈瓦斯電）

【巴黎】外交部發言人頃宣稱、按照羅卡諾協定草案、英國政府爲保障法比兩國安全所當提出之函件、頃已由英國艾登外相送交法國駐英大使戈爾平、此函內容、與協定草案原來詞句、出入甚微、此外另有一函、亦與前函同時送達、係將英法比三國參謀部所當舉行談話之意義與範圍、予以確定、質言之（卽參加各國未可在政治上引起任何新義務、而關係各國之軍事組織、亦不因此而感受何項影響是也、（按卽英國不願在國防上採取任何準備辦法、例如採用徵兵制之謂）、戈爾平大使接獲英國政府來函之後、當向英國艾登外相提出復函兩件、第一函聲明英國來函、業已接到、並照錄來函詞句、以示安全保障、現已成爲相對的互助制度之意、第二函關於三國參謀部談話之意義與範圍、亦與英國來函詞句從同、惟以上來往函件、對於參謀部談話舉行之日期、並未確定、（二日哈瓦斯電）

英外相向下院 說明外交局勢
將竭全力促進和平談判

【倫敦】英外相艾登今日在下院言及德國覆文、謂過去數日之事件、分爲二類、一與德政府陳述歐洲和平新方案之來文有關、一與英法比三國政府間涉及三月十九日白皮書之往來文件有關、四月一日德特使里賓特羅浦至外部遞德國覆文、昨日渠告里氏、英政府對於德國最近提議、僅有初步研究之時間、將繼續研究之、因認其甚關重要、應予以愼重之檢討、渠又告以英國之目的、在使談判進行、俾促成最後解決、英國將竭其全力以達此目的、請以此意轉達希特勒、惟德國對於一種中間時期一點、迄未能採納英政府意思云、英外相繼向下院聲明、英法比三國參謀部之未來談話、決不增重英國之政治上義務、此項談話僅涉及談判未進行時之中間時期、且純爲技術性質、英政府已向法比二國政府說明昨日送交法比二國函、重行聲明英國將維護羅卡諾公約之義務者、並不含有英國認調和業已失敗之意、參謀部之談話將在倫敦開始、日期尚未決定、但俟必要布置辦妥後卽將舉行、英國決定舉行參謀部談話之主要目的、不過欲對於信任之恢復有所補助耳、英政府認此談話不致碍及解決云、英外相答勞合喬治之問話、謂軍事方案決不見諸實施、除非法比遭遇無端攻擊耳云、答外相又保守黨愛斯特之問話、謂英屬海外自治領雖非羅卡諾公約簽字國、但英政府將以談判之種種經過情形詳告之、至於意國曾否以羅卡諾公約擔保國之資格函致法比、聲明願維護羅卡諾公約義務與昨日英國所發出者同、則渠未有所聞云、（二日路透電）

【倫敦】下議院本日開會、保守黨議員彼得麥唐納上尉、對於英法比三國參謀部所當舉行之談話、向政府有所質問、當由首相鮑爾溫、逐一答覆、首相並宣稱關於德國備忘錄所引起之時局、外相艾登定於明日上午十一時、出席下議院、發表宣言、茲將麥唐納與首相問答之語、摘錄於后、（麥唐納問）各關係國參謀部所當舉行之談話、意大利是否參加、（首相答）英國政府現所贊成參加之參謀部談話、係與法比兩國參謀部共同舉行者、至意國政府是否擬與法比兩國舉行同樣談話、英國政府尚未接獲任何情報、（麥唐納問）此項參謀部談話、是否可以展緩舉行、以待對德談判獲有進步之後、再行開始、（首相答）英法比三國參謀部、所當舉行之談話、係對目前時局加以討論、此層業由艾登外相提出解釋、夫對德談判欲其成功、必須恢復各關係國間之信任心、始克有濟、此項參謀部談話、卽爲恢復信任心之要素、故展緩舉行之說、政府未便予以贊成、（麥唐納問）請政府對下議院提出保證、此項參謀部談話、務須由內閣嚴加監督、其目的務以防禦性質爲限、不可如反對派自由黨領袖路易喬治所主張、爲對德作戰而發、（首相答）本人今特提出保證、政府對於此項談話、自當以有效之方式、嚴密加以監督、至路易喬治之主張、則純屬幻想耳云云、（三日哈瓦斯電）

艾登向德代表 提出質問數點

【倫敦】英外相艾登昨在外交部與德專使里賓特洛浦舉行談話時、曾提出若干問話、里氏一一記下、大約將在復活節後口頭答覆、其主要問話爲德國所稱如德國復入國聯、將在相當期內提出殖民地平等之要求、此何意乎、所謂「相當時期」、乃指半年乎一年乎、抑更長於此乎、德國其欲收回前殖民地之全部、抑一部分乎、其他問話涉及三月七日希特勒備忘錄中所稱「軍隊」之界說、包括不規則軍隊與空軍在內、艾登並問及德國擬與立陶宛捷克奧地利亞締結互不侵略公約、其意志何在、及德國是否欲舍海牙國際法庭而另設新國際法庭乎（二日路透電）

訂立互助公約 僅以西歐爲限
德代表作補充說明 針對蘇聯顯而易見

【倫敦】德國代表里賓特洛浦、曾於午後訪問外部次官汪西泰爵士、舉行長時間談話、當就英國政府對於德國備忘錄中若干點所要求補充說明者、提出解釋、事後、里賓特洛浦卽在長途電話中、與希特勒元首交談、歷時頗久、據德國大使館人士聲稱、里賓特洛浦當在倫敦勾留若干日、尙未決定云、（二日哈瓦斯電）

【倫敦】關於德國與毗隣各國訂立互助公約問題、頃據德國代表團左右人士切實說明、謂德國僅願與西隣各國簽訂此項公約、而不願與東方奧國・捷克・波蘭・與蘇聯諸國締結之、蓋各該國「政策既不安定、而又互相敵視、形成對峙、德國若果與之訂立互助公約、或將不得不在各該國間、擔任仲裁者之地位、此非德國所願」、故就德國之意、不如簽訂一般互不侵犯公約、而將上述各國包括在內、較爲愈也云、（二日哈瓦斯電）

【柏林】德國備忘錄全文、於本日午後始在此間發表、政界人士加以評論、謂希特勒元首旨在取得英國輿論之同情心、此其手腕殊爲靈敏、又謂觀於備忘錄所提和平計畫、德國所注重者爲西歐方面、而在東歐方面則並無保證安全之願望、其視綫所指針對蘇聯、尤爲顯而易見云、（二日哈瓦斯電）

希特勒在國會宣言廢棄羅卡諾約

德國備忘錄 巴黎方面感想
認爲完全消極性質 足使國聯本身失敗

【巴黎】法國負責方面對於希特勒答覆四國建議之備忘錄、認爲完全消極、謂德國對案將使集體安全互助制度及國聯本身皆歸失敗、羅卡諾公約簽字國皆認定在開始談判整理歐洲和平以前、德國所破壞之國際法律、必須至少恢復一部、但德國今對其所擬計畫、幾已全部拒絕之矣、（德國備忘錄漠視海牙國際法庭、而主張新的公斷法庭、至於詳則並未申叙、此舉直爲對於國聯之重大打擊、（二日路透電）

【巴黎】此間各界人士對德復文之反響、可以下述三點槪括之、㊀德復文中所提議締結之「安全公約」、是否能與現行各互助公約毫無牴觸、㊁德復文中所提出關於限制空軍行爲各點、似未會包含於其所提議之天空公約以內、㊂德復文中堅持須各國對其違犯條約之行動不加顧問時、方能重入國聯、（二日國民電）

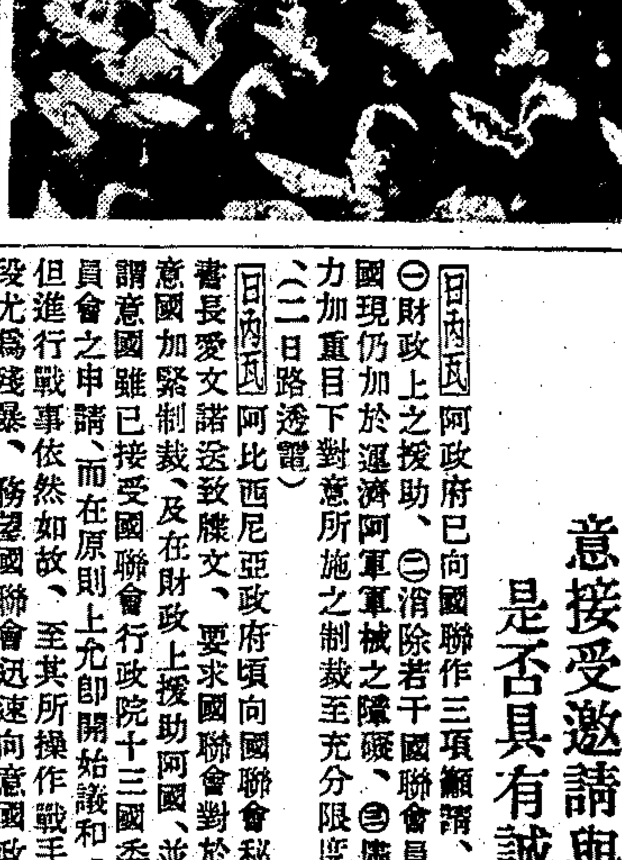

柏林市民送軍隊赴萊茵高呼平等口號

法國決信守 集體安全原則
德建議在審愼研究中 外長召駐外大使諮詢

【巴黎】外交部長佛蘭亭頃於晚間七時、晉謁薩勞總理、當就德國備忘錄所造成之局勢舉行會商、歷一小時始畢、關於此層、負責人士頃宣稱、德國對於東西兩方邊界、顯以爲攻守之勢既殊、故其所採方略自不能從同、該國一俟在萊茵河防禦工事建造完成之後、卽可不廣英法兩國之干涉、而無西顧之憂、然後向東歐中歐發展、此層不可不防、至於法國則現仍主張和平、係一整個的、幷信守集體安全制度一項原則、今後國際局勢不論如何發展、法國行動自當以此項態度爲依據也、（二日哈瓦斯電）

【巴黎】法外部發言人聲稱、德政府之復文及其所提各項建議、刻正由外長佛蘭亭會同內閣各閣員審愼考核中、暫時將不致有何肯定之意見發表、現此間政界人士深信法政府之意見、至早須俟明日以後、方能爲確切之宣示、（二日國民電）

【巴黎】外交部長佛蘭亭、業已電召法國駐英大使戈爾平・駐德大使龐賽・駐意大使尙伯蘭・及駐比大使拉勞許四人返國、定於明日午後三時在外交部舉行會議、俾就德國提出備忘錄所造成之局勢加以商討、屆時薩勞總理亦當列席會議、（二日哈瓦斯電）

【巴黎】外部召集駐於羅卡諾各公約國之大使官來京、明日舉行會議、討論範圍將祇限於基於德國復文所生之一切問題、俾使各大使官員與各駐在國政府會談時、不致對是項問題有隔閡之虞、（二日國民電）

【羅馬】法國駐意大使尙伯蘭、奉該國外長佛蘭亭電召、頃已啟程返國、外傳尙伯蘭此行、携有意國所提要求、卽取消制裁辦法、使意國在道義上恢復原來地位（卽不復被指爲侵略國）等項、法國若能加以接受、意國始可積極參加歐洲事件、否則卽當置身局外云云、此說頃由負責方面否認、（二日哈瓦斯電）

佛蘭亭延見英大使
建議羅卡諾簽字國會議 下週在比京或巴黎召集

【巴黎】外交部長佛蘭亭、頃於午後五時延見英國大使克萊克爵士、當就法國政府對於德國備忘錄之初步感想加以說明、幷謂此項備忘錄內容、幾完全屬於消極性質、德國用意、乃在偏重雙方公約制度、而反對集體互助制度、是可使國聯會關於組織和平之努力爲之失敗、此外佛蘭亭又表示、願於下星期二或星期三日召集羅卡諾公約四簽字國會議、在比京白魯塞爾或在巴黎賡續開會、關於此層、聞英國政府卽當提出復文、（二日哈瓦斯電）

阿政府致牒國聯 要求予以財政援助
並對意加緊制裁
意接受邀請與國聯接洽和議 是否具有誠意阿方表示懷疑

【日內瓦】阿政府已向國聯作三項籲請、㊀財政上之援助、㊁消除若干國聯會員國現仍加於運濟阿軍軍械之障礙、㊂盡力加重目下對意所施之制裁至充分限度、（二日路透電）

【日內瓦】阿比西尼亞政府頃向國聯會秘書長愛文諾送致牒文、要求國聯會對於意國加緊制裁、及在財政上援助阿國、並謂意國雖已接受國聯會行政院十三國委員會之申請、而在原則上允卽開始議和、但進行戰事依然如故、至其所操作戰手段尤爲殘暴、務望國聯會迅速向意國政府有所行動、俾其尊重戰時法例、結論謂「國聯會各會員國之重要職責、在使公理戰勝强權、阿國政府茲特申說此點、諒不致目爲奢求也」云云、（二日哈瓦斯電）

【羅馬】國聯會行政院十三國委員會主席瑪達里亞迦、昨曾邀請意國政府與該委員會直接洽商意阿議和問題、頃據官方宣稱、意國政府業已答覆照辦、（二日哈瓦斯電）

【倫敦】據羅馬方面消息、意國政府業已接受國聯會十三國委員會主席之邀請、與該委員會接洽意阿議和問題、此間阿比西尼亞公使館對於此訊、表示懷疑、謂「此項消息、尙未正式證實、就吾人視之、意國卽使接受邀請、其目的亦無非爲避免煤油禁運辦法之實施而已、此際該國若在談判期內停止軍事行動、則吾人始信其具有和平誠意也」云云、（二日哈瓦斯電）

【羅馬】意政府雖接受十三國委員會主席瑪達里亞迦（西班牙代表）所發請與渠接洽以便討論東非戰爭解決方法之函、但在十三國委員會主持下覔取速了戰事之方法（其希望似殊薄弱、據此間政界宣稱、五國委員會之方案及霍爾與賴伐爾商妥而作罷之建議、前衆皆目爲解決東非戰事可能的基礎者、今已不成問題、外傳阿王已遣專使與意軍總司令會談一節、此間官場已予否認、雖衆不信墨索里尼已提出切實之和平建議、但法大使現正返巴黎休假、衆意該大使或將乘此探詢其政府之意見、（二日路透電）

【羅馬】意國自佔領阿國北路貢達城之後、現與藍尼羅河發源地卽査納湖相距不過數十公里、外傳意國棉業界中人頃已定有計劃、擬將湖水加以阻碍、俾勿流入藍尼羅河及其支流、因而有害於英埃蘇丹境內英國植棉事業、此說頃由半官式意大利人民報加以否認、斥爲臆造之詞、並謂關於此項問題、意國政府業已接受約束、仍當加以遵守、（卽一九二五年英意兩國議定書所規定者）以故英國在阿國境內所有利益、今後仍可完整無缺、上項謠傳當係若干報紙所採策略、冀用以謠惑人心、「此種陰謀乃發生於此際、實令人扼腕不置」云云、（三日哈瓦斯電）

阿軍集中精銳 防禦瑪化尼區
軍略上極佔重要

◉阿京 恩吧阿拉希以南之瑪化尼區、扼通台西及阿京各大路之咽喉、軍略上極佔險要、勢爲兩軍必爭之地、該路之得失、實足以判定全局之勝負、故意軍當局不惜以最大之軍力威脅防禦此綫之阿軍、而阿當局之配置於此綫以担防禦工作者、亦幾全爲精銳部屬、連同阿皇親統之禁衛軍在內、以圖最後之掙扎、雙方激戰之劇烈、爲開戰以來所未有、意軍之賴以進攻者、爲野砲隊之轟擊、空軍之投彈、鐵甲車及坦克車之衝刺各方並進、至阿軍則以靜制動、尙短兵相接之肉搏戰、目前大戰猶未告終、此間軍事當局刻正迅速調集一切後備兵士、以便接應前綫之阿軍云、（三日國民社電）

意阿兩軍損失重大
阿千奇湖一役

◉阿斯瑪拉 據意軍總司令部消息、上月卅一日意阿兩軍在阿國北路阿千奇湖一帶發生激戰、結果意軍大勝、是役意軍官兵死傷約共一千二百員名、阿軍方面死傷枕藉、卽郵傳部長瑪柯斯亦殲焉、至意國空軍參加是役者極爲活動、是日雲霧瀰漫、各機不得不作低空飛行、以故爲阿軍各式子彈所中者、計有十七架之多、其中四架中彈甚重、惟空軍人員受傷者僅三名、各機戰罷均仍飛返根據地、現在阿皇所統率之禁衛軍、似均集中於阿千奇湖東北面瑪里安阿千瑪哈奇地方一帶、阿皇意欲再與意軍交綏亦屬可能、惟若干方面以爲阿皇經此重創之後、當可決定向意軍乞和也云、（三日哈瓦斯電）

◉阿京 政府頃發表公報稱、上月三十一日北路阿國軍隊攻入邁基沃特巴地方、意軍所設小砲台七座中、四座已爲阿軍所奪佔、幷格斃意軍白人士兵二百名、土著軍隊一千名、本月一日北路阿軍又與意軍發生戰事、意軍不支敗退、遺屍五百具、其中有軍官三十六員、及土著士兵二百名、幷遺下機關槍多架、與大砲若干尊、「至阿軍方面則前後共計陣亡士兵八百八十七名、傷三百四十五名、由此觀之、意軍砲火雖極猛烈、阿軍仍能大獲全勝云云、（二日哈瓦斯電）

◉阿斯瑪拉 據意軍總司令部消息、北路巴美康與塞夫底兩地意軍陣綫、近頃屢有小隊阿軍、企圖潛行衝入、但均爲意軍所擊退、遭受重大損失、此外阿國逃兵來意軍前綫投降者其數甚衆、其中尤以阿皇之禁衛軍爲多云（三日哈瓦斯電）

華工運往東菲服役
英輪執事聲明闢謠

【新嘉坡】維多利亞號汽船之執事、今日否認外間所傳該船載有華工二百、運往阿國及意國作工之說、蓋該船下艙中有大批華人、遂謠傳爲前往東菲、隨往意軍服役之第一批華工云、（三日國民電）

意軍逼近査納湖 英國大感不安
反意情緒有重燃之勢 意否認含有政治作用

【倫敦】最近意軍在阿比西尼亞國迭獲勝利、幷已攻下貢達城、而與英國勢力範圍相逼近、英國頃已爲之不安、加之意軍作戰方式、未免失之殘暴、英國人士憤懣之餘、反意情緒亦有重燃之勢、擁護國聯會各人士現正宣傳對意加緊制裁政策、幷定於本月九日舉行大規模集會、以資號召、擁護國聯各團體聯合會執行委員會頃亦通過決議案、其尤要者乃係主張意國應卽停止對阿戰爭、否則國聯會十八國委員會卽當決定有效之制裁辦法、以之施諸意國、例如禁運煤油限制煤油海運、幷在必要時隔斷意阿兩國交通云、（二日哈瓦斯電）

【羅馬】此間負責方面今日宣稱、査內湖區雖爲英國之勢力範圍、但英國對於意軍進佔該湖附近地點、無須憂慮、蓋首相墨索里尼必能言行一致、尊重英國在該地之利益也、此間否認意軍佔據該地含有政治作用、及此次進攻動機在於乘此英國專注萊茵問題無暇他顧之時、以武力解決意阿之爭執、官方宣稱、吾人動機純屬軍事性質云、今日戰報謂、除貢達外、意軍並已攻克馬薩登基及拉斐二鎭、阿皇禁衛軍已有多人投降意軍、阿皇現在向台西急退中、意軍空軍現正自東西兩方齊向臺西夾攻、空軍及砲兵在阿千奇湖以北亦甚活躍云、（二日國民電）

英法比三國換文內容

【巴黎】按照羅卡諾會議所成立之協定草案、英國政府當以函件送達法比兩國、用以保障各該國之安全、其中送達法國者、共分兩件、

第一件 係用以規定英法比三國參謀部進行談話之意義與範圍、業由法國駐英大使戈爾平答以照辦、

第二件 係聲明英國因保障法國安全所應採取各項措置、均于四月一日發出、直至本日始乃公佈、茲摘述內容于次、

英第一函 略謂、「英法比三國參謀部、得依照羅卡諾協定草案第三條、立卽開始接觸、但此項接觸、未可在政治上引起何項義務、而關係各國之國防組織、亦不因此而接受何項約束、想貴國政府必具同一見解、應請貴大使加以聲明、至三國參謀部談話地點、本大臣并提議在倫敦行之」

法國復函 略謂、「接准來文內開、英法比三國參謀部得依照羅卡諾協定草案、立卽開始接觸、但此項接觸、未可在政治上引起何項義務、而關係各國之國防組織、亦未便因此而接受何項約束等因、茲特照復表示贊同、至三國參謀部談話定在倫敦舉行一層、亦可同意」

英第二函 係提供各項保證、略謂現行調解工作如果失敗、則英國政府卽當採取下開各項措置、（甲）卽會同法比兩國考慮適當手段、用以應付彼時局勢、（乙）依照羅卡諾公約條欵暨關係各國所共同決定之辦法、立卽出而援助法國、（丙）法國若未經挑釁而遭受侵略、英國政府應卽與法國互相諮詢、並採取各項切實辦法、以保障法國安全、但法國政府、對於英國、亦須担負同樣義務（丁）關係各國參謀部因達到上項目的起見、應開始或賡續相接觸、（戊）英國應與法國通力合作、要求國聯會行政院提出建議案、俾和平得以維持、國際法治得受尊重、

法國覆函 略謂「接准來文內開云云、茲特以政府名義聲明同意」

日海軍 擴充航空實力
全國增設六大根據地 本年十月可全部完工

【東京】海軍省爲擴充海軍航空實力、擬增設金澤・大湊・鹿屋・鎭海・木更津・舞鶴等六大航空根據地、現大湊舞鶴二處均已完竣、木更津鹿屋亦於本月一日開隊、各駐陸上機一隊、金澤鎭海兩地則定十日開隊、聞該省當局已擬定將來在金澤駐水上機兩隊、鎭海駐水上機一隊、鹿屋駐陸上機兩隊云、（三日華聯電）

老牌 明星花露香水

善於修飾之女士粧台上行囊中無不常備此二種著名化粧香品尤其藝術家幾與此成爲唯一賦友。

紅字黑盒 百花露香粉

歷史悠久 銷售最旺

嬰孩快樂片

家庭常備 快樂安全 所費寥々 效力無邊

每瓶三十六片售洋三角

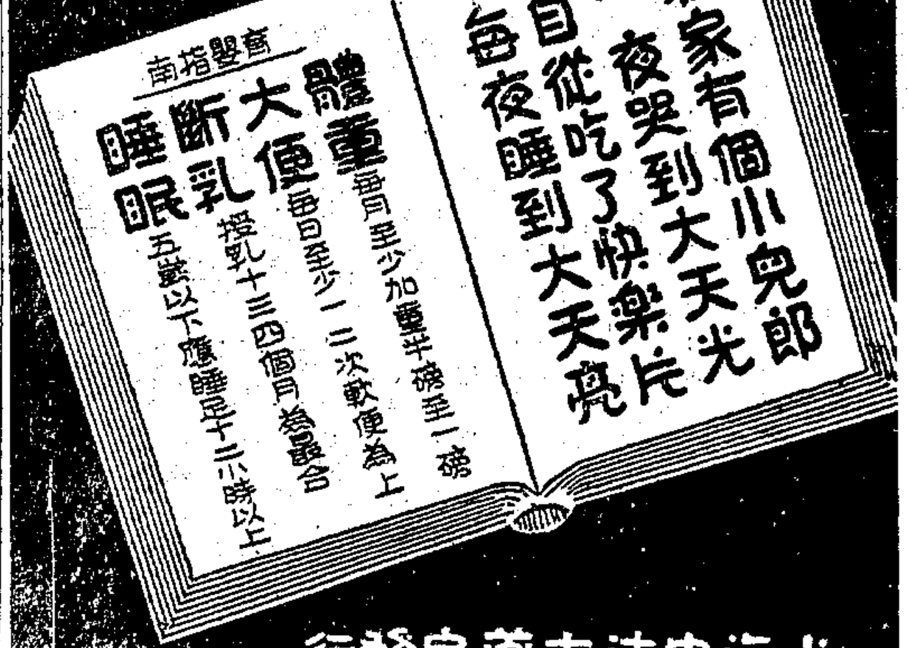

上海中法大藥房發行

著名 哈蘭士六零六藥膏

專治毒瘡潰爛 奏効極速 愈後不留疤痕 尤爲特長

上海太和大藥房發行

大盒小盒樣盒三種

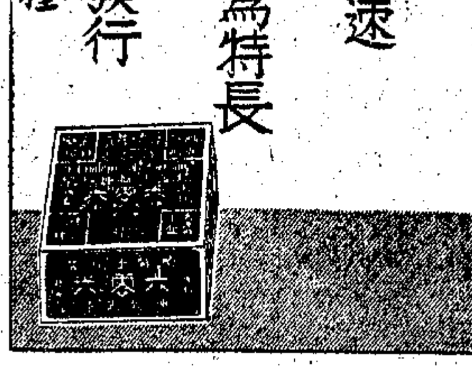

雙洮閣費氏舊藏書畫展覽會

自明日起展覽五天◉地址北京路貴州路口湖社

謹防假冒 戒煙

發七天斷癮見煙自厭煙癮斷後丸可停服永無後患 每瓶一元五角外埠寄費加一郵票通用

功效神奇 百發百中 當面可試 萬應萬靈

德國百補戒煙丸

當今煙禁森嚴之世已成癮者孰不思脫離苦海而登衽席無如市上戒煙丸類多雜以嗎啡及海羅因等毒質倘時時服之非但不能斷癮反而受害不淺該藥廠有鑒於斯特費數十年之心血研究此種百補戒煙丸其性和平前經海關查驗並無毒質服之一無痛苦照常辦事不吐不瀉飲食增加精神煥發誠爲戒煙除病之無上補品

上海三馬路綢業銀行對面 德羅洋行經理

奧恢復徵兵制 小協約籌對策
匈牙利如步奧後塵 表示將採軍事行動

〔維也納〕衆議院日昨通過「聯邦强迫服務」法之後、政府頃以半官式文告、發表此項法律實施條例、略謂凡一九一五年出生之男子、四萬名應於本年十月間與明年四月間分兩期應徵入伍、其服役期限爲六個月、其有後備軍軍官候補資格者除外、又一九一五年以前至一九〇〇年止、出生之男子則當陸續應徵入伍、其服役期限爲一個月至兩個月、（二日哈瓦斯電）

◉捷克京城　關於奧國採用工役兵役法之舉、小協商三國政府（捷克·南斯拉夫·羅馬尼亞）·現不斷用電話互相接洽、俾克決定態度、外長克洛夫達頃接見南斯拉夫公使瀫洛的克有所商談、此際小協商各國擬對奧國提出抗議、惟此項抗議書是否由三國共同提出、抑或分別爲之、現尙未悉、（二日哈瓦斯電）

〔巴黎〕小協約各國今日照會西歐各國、聲稱匈牙利若步奧國之後塵、實行徵兵制之恢復、則小協約各國勢將採取軍事行動、據此間觀察、小協約國此種表示、一則深恐上次大戰中之戰敗國、重復起而恢復其失地、二則深恐哈布士堡皇朝之復辟、三則深恐德奧匈及保加利亞各國結成一集團、以危害中歐之和平、（三日國民電）

奧捷成立新商約

〔維也納〕政府公佈、奧大利與捷克斯拉夫二國間所擬訂之商事協約、今日已由二國政府當局同時簽署、締結成立云、（二日國民社電）

有田新外相就任後談片 對華不拘泥三原則
注重排除經濟發展障碍 東亞政策包括應付英美 美政府對有田表示好感

〔東京〕有田八郎就任外相後發表談話、力說防衛赤化思想脫離現在經濟的蟄居狀態之兩點、據新外相謂、彼於過去一月間、駐在中國爲大使、與中國首腦部交換意見、回國途中、繞過華北、入「滿洲國」、迭與日本政府派遣機關協議之結果、甚知實行對華政策、保持日滿緊密關係上、應爲急務、又以外交工作、排除阻害日本通商經濟發展、俾日本經濟外交前途獲得明朗空氣、實行如此方針、須以斷然決意爲之、因此、在對華政策、不必拘泥於所謂三原則、應以即於事態之方法、逐漸調整國交、而中日共同防赤乃係先行工作、在對俄政策、應以解決懸案主義爲第一、力謀日滿不可分離關係之具體化、至於對東亞政策、不僅以之爲處理東亞諸國互相關係之政策、應以對英美政策包含其中、在外交一元化之標語下、企圖貫徹所信、（三日同盟電）

〔華盛頓〕此間對於有田新任日本外相、表示好感、按有田曾任日本駐美大使館一等秘書、對於美國與太平洋之關係素所熟悉、有田大概將賡續廣田之政策、設法改善日美間之貿易關係、並沉着應付兩國間之棘手問題、（二日國民電）

東北義軍近況
總數不下十五萬人 分爲兩部游擊抗敵

〔長春〕據確息、最近義勇軍人數、較前突增數倍、其總數已不下十五萬人、主要根據地係在中東鐵路一帶、其餘則分散於琿春·磐石·珠河·密山·虎林·東寧·寧安·穆陵·梓川·湯原等地、組織共分兩部、其一稱爲東北抗日聯軍、下分六軍、實力最爲雄厚、設備完全現代化、作戰係採取化整爲零之游擊戰術、且於各農村中、密佈有細胞組織、情報極靈、因此雖經日「滿」軍不斷進「剿」、尙未能損其毫末、其各軍軍長姓名如下、第一軍軍長楊靖宇、第二軍軍長王德泰、第三軍軍長趙尙志、第四軍軍長李延祿、第五軍軍長周保中、第六軍軍長謝文東、其二稱爲東北義勇軍、由總司令吳義成、副司令孔憲榮統率、戰鬥力亦甚堅强、惟設備則較抗日聯軍稍遜云、（三日華聯電）

邊境不斷衝突 僞向外蒙發抗議
倫敦泰晤士報之評論

〔長春〕「滿洲國」又向外蒙發出抗議文、嚴重警告如外蒙政府不立即採行有效方法終止邊界上對「滿」挑釁之行爲、則「滿」蒙關係將發生極嚴重變化云、（三日路透電）

〔倫敦〕泰晤士報今日論「滿」蒙邊界衝突事、謂此種衝突近來時常發生、已成慣見之事、無足使人惶駭、充其量不過爲地方接觸、而繼以長春與庫倫之外交抗議、及莫斯科與東京過分仗義之怒號而已、雙方皆不欲戰爭、亦不堪戰爭也云、孟卻斯德指導報稱、如關東軍必欲進行其擴張勢力于蒙古之政策、則蘇俄將被迫而拒之否乎、此爲今日重要問題、史丹林近曾聲稱、蘇俄將爲外蒙獨立而戰、此說也、已使史丹林處于爲難地位、蓋若任令日本繼續侵入蒙古、則渠言行不符、將失顏面、夫顏面者、乃遠東一重要因素也、如蘇俄拒其侵入、則日政府將覺爲日本威信起見、不得不爲關東軍後援、吾乎此問題之答語、當然爲日政府必起而援助之云、（三日路透電）

磯谷抵東京 就任軍務局長
謂對俄應有覺悟與準備

〔東京〕磯谷少將三日到東京後、會見寺內陸相及梅津次官、報告到任、磯谷少將三日晚九時抵東京車站、即返其在世田谷之自宅、磯谷少將對記者談曰、中國對日態度與二月初旬余回國報告者無大變化、余今次任軍務局長重職、當體上級命令、以一死奉公之精神、盡全任務、對外關係、最近因邊境事件頻發、漸形緊張、此種事件、將來發展至若何程度、未能預測、然爲斷行帝國所信、發揚國威、吾人必要充分覺悟與準備、此非獨軍部之問題、係國民全體之問題、又係充實國力之問題云云、（三日同盟電）

〔莫斯科〕據庫倫報告、東京所傳蒙古軍隊及蒙古飛機在最近邊境衝突中、用毒瓦斯彈、全係惡意造謠、同時猜測此種虛僞消息、目的乃在使日滿方面再行進攻時、得以利用毒瓦斯彈、在前次衝突中、彼等除毒瓦斯外、固已用盡各種武器也、（二日塔斯電）

興登堡號飛船 飛越南大西洋
直向巴西進發

〔倫敦〕世界最大之新飛船興登堡號現飛往南美、作處女航、據船中路透社特訪員無綫電稱、已於午夜飛過赤道、途中唯見駛往漢堡之亨美公司郵船芒特阿米安號、興登堡號於茶點時飛過該船、兩船乘客均高呼相酬答、今晨六時十八分興登堡號已飛過南大西洋中屬於巴亞之菲朗杜特諾朗哈島、（三日路透電）

阿美瓊森女士 出發倫敦飛航南菲
擬兩日畢程六千哩 企圖打破前人紀錄

◉英國格萊夫散特城　著名飛行家莫律遜夫人、頃於今晨五時半自此間出發、飛往南菲洲聯邦京城、企圖打破英國飛行家羅士前於上月間所造成之紀錄、即三天十七小時三十八分、（三日哈瓦斯電）

〔倫敦〕著名飛行家莫理遜夫人、即阿美瓊森女士、今晨將駕奇異快速度之飛機、由此出發飛往開浦鎮、此行擬取西菲航綫、計程六千二百五十哩、擬以兩日內畢之、昨日下午曾作試飛、據謂該機至爲完固、按夫人馳騁航空界已閱多年、曾屢次造成航空新紀錄、其第一次得名、乃在一九三〇年之孑身由倫敦飛達澳洲、（三日路透電）

孟卻斯德美術院 舉行中國藝展
郭泰祺蒞會致詞

〔倫敦〕孟卻斯德美術院舉行中國藝術重要展覽會今日開幕時、中國大使郭泰祺蒞會致詞、稱揚孟卻斯德傳統的對中國之同情、渠希望中國物質的前途續續進步、孟卻斯德於此中佔相當之部分、而以更新的繁榮加諸其蒐集之中國藝術品云、嗣由市尹開宴欵待郭使及其他名人、據孟卻斯德指導報載稱、此次展覽會之規模雖不能與倫敦展覽會較、然使人對三千年世無其匹之中國偉大藝術、得獲眞切之透視、亦殊有益云、會中陳列者、以唐代窰器造像及各時代之陶器甚多、且有甚精美之佛敎木刻、（三日路透電）

法國新任駐華大使 注重中法絲業
出席里昂商會歡迎會

◉里昂　法國新任駐華大使那齊亞、頃出席此間商會歡迎會、當與本地絲商、就里昂絲業對華關係、加以討論、並就中法兩國絲業傳統關係發展之可能性、加以說明、（二日哈瓦斯電）

閩綏靖區縮爲三區

〔福州〕閩綏靖區縮爲三區、一區司令官張鈁、二區劉和鼎、三區李延年、管轄區域經另劃定、劉所部將調省、兼指揮靖勦閩東殘匪、（三日專電）

蘇水災區麥種望雨

◉淮陰　蘇水災區春種晚麥約八五零零頃、關係蘇北農村經濟極大、現皆出土、正與早麥一例望雨、沭柴假河堵口、二日正式興工、（三日專電）

公電

◉南京來電　申報館轉租界納稅華人會大鑒、閱報知上海人力車一輛、每日租金達八角五分、因每日減租八分、車主竟將車輛收回、致二萬車夫失業、其受凍餒之家屬當數倍於此、如此辣手、何異率人相食、社會秩序不平至此、又何異爇大廈於火山流液之上、盼主持公理、濟弱扶傾、站在同一民族之立場上、當不容有此非人道之現象也、羅家倫江、

鳴謝 不用吃藥 愈我遠年遺精腎虧

僕幼屢犯惡疾及早婚縱慾致久患遺精稍長心力兩勞遺滑更厲且早洩不育善忘心悸頭暈眼花肢疲容悴兼會痰血種種隱痛難以形容遍治不效誠百念皆灰矣幸去春得同病愈者中華書局總廠陳之江君介紹謂北四川路海寧路德興里七四號廣東腎病專家黃濟民醫生有祖傳之呼吸法不用服藥能立止遺精及諸腎病等情僕按址求診以望萬一獲蒙黃醫生診察歷述病原不爽承指示自療呼吸術歸而每晚照施果然精關日欽月餘而痊宿疾同錮還我青春人生一切幸福眞起死回生德如山重特登報鳴謝並告同病苦海尙有慈航

聞外埠函療功無稍異

受恩人邢家橋德鄰里十八號陳永昌頌

麻子面 治痊的鐵證

劉丁博士台鑒光陰迅速的過去從二月中到申經博士診治當時鄙人見面部形狀反覺心慌然而返舍後一天一天的愈平那時心中很愉快後再經博士悉心診治愈見奇效心中感激而佩服博士是世界大明一破歷代所未聞的懷疑鄙人年齡雖幼誠實欽佩永久願作博士的信徒當盡力宣傳也　常州東下塘七十三號姜夢幻

我面上的麻子鼠奶奶及疤痕蒙博士之治療而都已好了非常感激我很願意登報鳴謝我不會作文鳴謝的文稿請你代作罷　無錫城內中大河上三號張志學

一般人對於治平麻子都是懷疑我也不敢相信但得務本女生的介紹敢請劉丁博士診治數月而完全治平誠出意外很感激而更快活此眞爲麻子面者的福音也　申城內紫華路六十九號顧永珍

其餘已經治平者甚多不勝備登

劉丁醫師診所上海南京路山西路中和大廈電話九〇一六七

交通部郵政局 創辦兒童儲金的意義

俞飛鵬

在世界當中，有了人類，就有了兒童，現在的成人，就是從前兒童，現在的兒童就是將來的成人，也就是擔負國家社會事業的人們。所以一個民族盛衰的成因，直可說是完全建築在兒童的身上，古代有一句話，十年樹木，百年樹人，樹木能有十年培植，才可希望牠的枝葉茂盛，而人非百年不可，樹人須要百年的功夫，這不是完全靠着一代一代的兒童嗎？

如今二十世紀的時代，人類正各自拼着性命求他的民族生存，因爲弱肉强食，已成爲天演的公例，沒有强盛的民族，就沒他的噍類，世界上有許多民族，血戰多年求他的解放，或是開闢他的疆土，無非是爲他子孫着想，和爲他的民族種子求生機。

民族在一個衰弱不堪的時候，唯一的希望，是在提心吊膽的把他興盛起來，或是恢復起來。[illegible]的方法很多，從前越王勾踐，幾乎被吳王夫差，滅亡了，幸而越王想出種種方法來，洗雪他的恥辱，第一個方法，就是十年「生聚」，十年「教訓」，「生聚」就是從「量」的方面努力，「教訓」就是從「質」的方面用功夫。

現在依據一般調查，全國的兒童約有一萬萬人，比之各國，數目實在可觀，就「量」的觀察，也就彀雄視一方，但在「質」的方面看起來，比諸歐美國家，不能不退避三舍了！

講究兒童培植的方法，各國都有許多計畫和方案，蘇聯會頒布有一個小朋友的小五年計畫，世界各國也曾分別規定日期作爲兒童節，大家在慶祝和熱鬧，我們中國自然也同感需要，而且需要的程度似乎更加嚴重迫切。

在兒童年的工作，可分爲三方面：一是兒童的健康，目的在「量」的充實；二是兒童的教育，目的在「質」的充實；又一是兒童的保障和救濟，目的在「質量」並顧，特別注意於救護遭遇不幸的兒童。在兒童年實施的辦法當中，又會規定，就是說「組織兒童儉約儲蓄會」。現在我們要把這項用意簡單的說明一下。

我們人類生存的工具，總理的遺教上，曾經說過衣食住行四大要素，在上古的時候人類生活簡單，對於這四項要素，並顯不出若何重要，但是時代嬗遞，直到文明進化的今日，已非此四項不可了，至於維持這四項要素的必需條件，又是甚麼呢？可以不言而喩的就是經濟學上所講的三種要素：一是土地，二是勞力，三是資本。簡單的說金錢就是資本的交換代表物。

在一個沒有生產能力的小學生或是中學生裏頭，對於金錢的關係比較的沒有多大，因爲他們的生活，大半是寄託在一個父或兄的身上，所以到手的金錢，也不知道牠的來處，或是拼着勤苦，或是流着血汗，他們一到手便要花去，雖不能說揮金如土，但至少也不知道從事儉約，以謀將來的幸福。

現在我們交通部，爲着全國一萬萬以上兒童將來的幸福着想，特就郵政儲金局裏，籌辦一種「兒童儲金」。基金十分穩固，利息特別優厚，手續力求簡便，務使各個兒童，都得享受這種利益，最小的兒童，並且可以請託學校老師代辦，幾分錢或幾角錢也可以隨時儲蓄，譬如你能每天節省糖果餅餌的三個銅子，一月也可儲存三角錢，一年也可以儲存三元多錢，再加上你的父母或親戚給你的賀儀，和郵局給你的利息，等到幾年畢業之後，不就是有一筆很大的欵項嗎？

一般人在社會上常有句口號，就是說：「金錢萬能」，你如果要實現你的希望，或是成就你的事業，沒有金錢，是不能發生効力的，小朋友們唯一的希望，就是想有讀書的機會，由小學而中學而大學，若在有力升學的家庭，固然不感覺甚麼困難，但是在我們國家中產以下的社會裏，失學的兒童和無力升學的兒童，恐怕要比較多出幾倍呢！（據調查所得全國兒童約在一萬萬人，在學校裏的只有一千二百萬人）假使每個兒童都能彀懂得儲蓄的道理，從初級小學起，就能由父母或親長給他一個有儲蓄必要的暗示，或者時時鼓勵他儲蓄的興趣，不是他的入學升學或成人的事業，都可以解決嗎？

社會上一般犯罪的事實爲着金錢而構成，這是一個極普遍的現象。但是仔細考察一個人貧乏的原因，一半是不能耐勞苦，一半是不肯節約，另一方面，也因爲的慾望過高。爲滿意他的慾望，於是就生出浪費馳騁種種惡習，兒童們如果能養成節約的美德，平時知道儲蓄的道理，一旦需用金錢的時候，就可以應付裕如，便不致感到甚麼貧乏的飢荒了！這就是交通部郵局籌設兒童儲金的一個動機。

今年是兒童年，我們交通部沒有別的慶祝，祇希望全國小朋友和小朋友的父母兄姊們，以及學校老師們，從今天兒童節起督促你們儲蓄習慣的養成，實現你們偉大的計畫，我們歡呼：

兒童儲金制度萬歲！

兒童年萬歲！

中華民國萬歲！

國際商業電訊
◈四月三日路透社特約商情電◈

金銀

▲倫敦金價　今日爲一百四十先令七便士半、較昨高漲半便士、

▲倫敦大條　今日平穩、現貨價格未動、仍爲二十便士、期貨漲零六二五、亦達二十便士、印度購進、中國售出、買欲饜足、

▲芒特里大條　今日期貨開盤鬆動、因有投機壓力也、七月期價爲四四·六五—四五·二五、較昨收盤低落十磅音、

匯兌

▲英美　倫敦外滙市場、今晨沉寂、英鎊價格續形疲弱、英美滙價開盤爲四元九角五分六二五、與昨美英收盤價同、一小時後跌落一八七五、而爲四元九角五分四三七五、午後一時未有變動、

證券

▲紐約　證券市場、今晨開盤沉靜而寡精彩、價格起仆極微、旋市場反動、多數證券因獲利了結而跌、但油礦與公用股票則仍上漲、後市況至爲淸寂、價格一致低降、惟鋼鐵股票因有人稍稍買進、而回起少許、茲將紐約證券市價列左、

	昨日收盤	今日開盤	十一時
安納康達銅鐵	三七·二五	三七·二五	三六·八七五
電廠股票	三一·六二五	三一·八七五	三一·七五
通用汽車	六九·七五	六九·七五	六九·五〇〇
紐約中央鐵路	三七·七五	三七·七五	三七·五〇〇
紐遜賽標準油行	六六·二五	六六·五〇〇	六六·三七五
美國鋼鐵股票	六六·二五	六六·二五	六六·一二五

棉麥

▲紐約棉市　關於政府出賣存棉計畫之良好景象、使紐約棉市、今晨開盤穩定、七月期因有補空及同業收買、而漲三磅音至一〇·九七、但五月期則因多頭了結而微跌、十一時市場、因稍見投機壓力而趨鬆動、七月期乃跌兩磅音、而爲一〇·九五、

▲利物浦棉市　期貨價格因稍有同業收買而穩、午後一時五月期漲起五磅音、而爲六·〇六、

▲芝加哥小麥　今晨開盤略有同業買進、七月期價漲三七五而爲八四·一二五、旋因多頭了結而再跌、十一時七月期價爲八三·六二五、較昨收盤低去一二五、雜糧市況隨麥市而下趨、

▲利物浦小麥　開盤因北美隔夜電訊使人失望、而形鬆動、小麥運商索價稍廉、而一星期澳麥裝船數字又較大、致市價續跌、後市況淸淡、價格波動狹微、午後一時五月期較昨收盤跌去六二五、而爲六先令零二一二五、

橡皮

▲倫敦　橡皮市況、今晨平穩、午後一時七月·九月期成交價爲七便士六二五、與昨收盤價同、

▲紐約　橡皮期貨、今晨沉靜而無精彩可言、興趣缺乏、最初半小時內、七月期出價爲一六·〇八、與昨收盤同、十一時因有多頭了結而續跌兩磅音、茲將紐約物品市價列左、

	昨日收盤	今日開盤	十時半	十一時
七月期棉花	一〇·九四〇	一〇·九三〇	一〇·九七〇	一〇·九三〇
七月期橡皮	一六·〇八〇	一六·〇八〇	一六·〇八〇	一六·〇八〇
七月期芝加哥小麥	八三·七五	八四·〇〇〇	八三·八七五	八三·六二五
七月期芝加哥雜糧	五九·六二五	五九·六二五	五九·〇〇〇	五九·〇〇〇

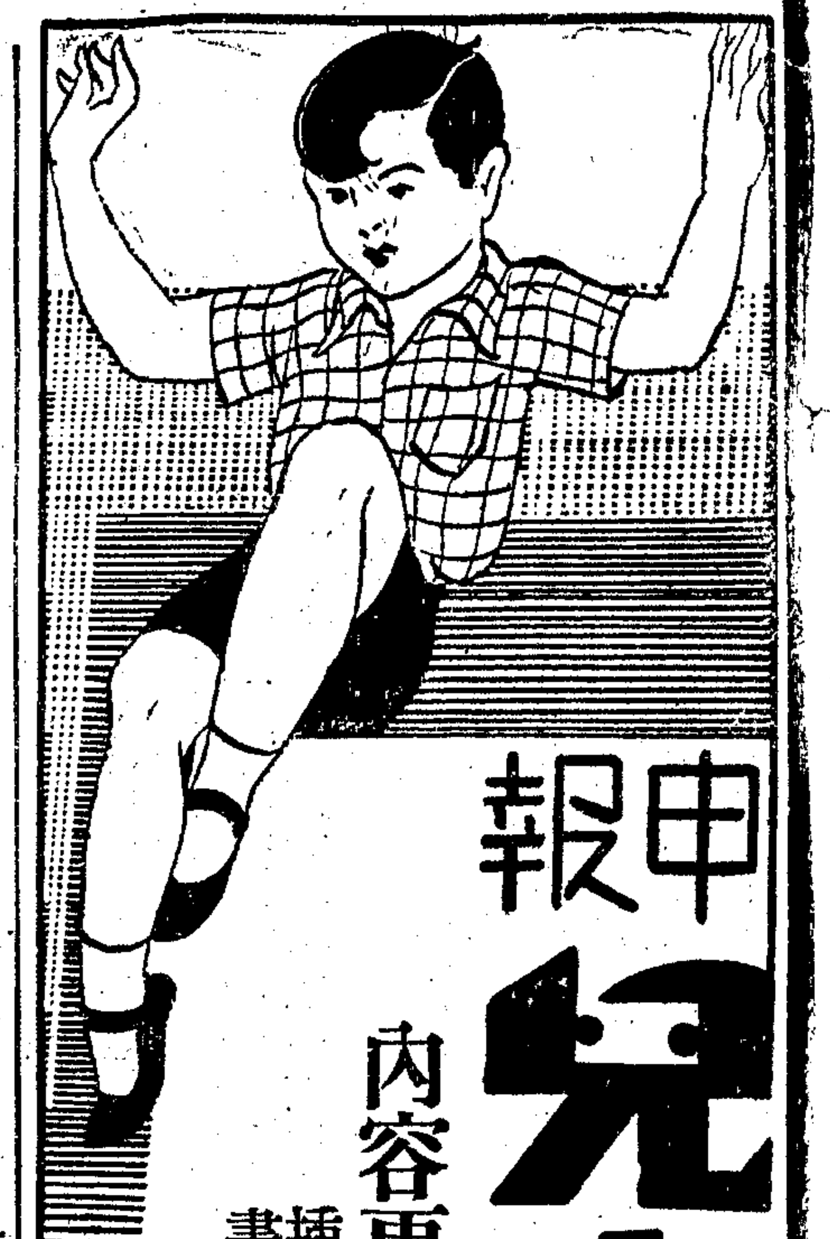

申報 兒童之友 第二集

內容更充實 材料更精警

揷圖豐富 畫報雅麗

多至三百餘幅 用三色版精印

前次第一集人人道好 今番第二集較前更佳

今日兒童節出版開始發售

新裝一厚册 定價四角

本報前編「兒童之友」一書，在過去一年中，再版已有五次，銷數在十萬册以上，藉知全國兒童愛護之殷，需要之切，用敢再接再厲，有第二集之編印，全書分十二章，計二十餘萬言，內容茂美，材料充實，並增添三色版精美畫報四十餘幀，更爲本書生色不少。不論在編制上·意識上·印刷上，處處較第一集爲有進步有精彩。際此國難嚴重，全國兒童欽希望本身智識優良，德性偉大，體格健全，爲來日國族增光者，不可不讀。即站在教養地位之家長師長們，更有購備之必要。

半價優待

備有優待券。訂在四月四日隨報附送之「兒童節紀念册」內。憑券購書。可打對折 祇收二角 無券不憑

上海漢口路望平街申報館發行部

各地分館均有出售

◀特約經售處▶

生活書店　開明書店

背痛乃腎虧最顯明之徵象

背痛乃腎虧之警告以示腎臟患病待援助以除血中遺留過多之尿酸倘不即謀妥治則風濕水腫神經痛腎虧痛頻頻發生小便諸疾等病接踵而至一生幸福因以掃盡

究安氏秘製保腎丸專治腎虧所致各症不論輕重同一神效所異者服量之多寡而已每服一次恢復已失之幸福一級真效速而性和救老年人可常服以保腎不但延年益壽且能享青年之幸福也

各大藥房均有出售

上海究安氏西藥公司啟

敬送早洩特效藥

此藥是外用能根治早洩慘患患者痛苦特配合廣驗病家欲索附郵票八分寄杭州太平坊八號舒超鵬即贈（謝絕虛索）

胃病有治法

背痛及脇作痛四肢厥冷不能吃吃下即脹痛或嘔吐如反胃狀等險要胃病外用胃病安全膏內服煎劑而得全愈不發者已有多數胃病治愈可證

醫寓 上海西門救火會對面中華坊 門診上午十二時爲止

分診所 上海愛多亞路紗布交易所四樓 時間下午一時至三時止

克衡所發明之胃病安全膏治療一切胃病皆著特效無論初期胃病消化不良食後脹悶及似饑似痛吞酸吐酸及二期胃病嘔吐苦水攻撐作痛饑時作痛食後飽脹等胃病可以愈即後期胃病脹痛牽引腰

匡克衡醫士識 診金八角

太嘉寶醫院啓事

本院設在滬太公路之太嘉寶橋地濱江畔空氣清新病室精美飲食清潔除實治內外婦產小兒皮膚各科外尤適宜於慢性病之療養延有經驗宏富之醫師置有德國最新之醫具爲便利病家起見取費低廉如蒙參觀由上海烏鎮路橋北境滬太車站搭長途汽車約一小時自備汽車四十分鐘可達 章程函索即寄 上海問訊處河南路江南大廈三樓九號 電話九零四九四號

院長 張嘉璈

催眠術

催眠術可得本書局秘本指導，必成功，可出演無數奇蹟，如定改惡癖，戒除嗜好，百病自治，口吐情感，遠感他人，偵探秘密，自合供物，頭腦換，神精，失戀，復合，測如假頭飛，死亡魂，幽會，遊戲……

光透視無索自綁，水變美酒，紙化金錢，縮地談心等類，今分贈此種刊物，函索即寄。

上海靜安寺路中斜橋路 心靈科學書局

「忽蘇爾」氣喘藥

信譽與鐵證

此藥行銷日暢，賜顧諸君務請認明中西文「忽蘇爾」字樣，謹防模擬購貨

此藥專治氣喘、氣急、呼吸困難、新久咳嗽、流行性感冒、神經性頭痛、各種心臟疾病、發哮服之、立能平喘、止咳、強心、退熱、功效卓著、久負盛名、全球醫師、一致推崇、治喘要藥、惟吾國尚、行銷十有餘年、接獲各埠服者之保證書、不計其數、本月四日又承海上聞人王曉籟君登報保證、因王君之第十五公子宗熊、素患氣喘、歷久未愈、經同德醫學院顧毓琦院長之推薦、乃購服「忽蘇爾」試服之後、大見功效、連服數次、根本治愈、王君乃自願登報介紹、俾天下之同病者、速改服「忽蘇爾」方能奏效、此啟事並有王君簽字鋅版、遍登各大日報、足資鐵證、至於來函道謝者、例如（一）、海上聞人虞洽卿君之二公子即三北輪埠公司經理虞順懋君其夫人因服「忽蘇爾」治愈多年哮喘、乃來函道謝（二）、貴州永從縣教育局長郭紹欽君之來函並有「爲天下同病者介紹幸此仙方、足以救濟」等語（以上二函曾製鋅版遍登各報）（三）、福建邵武縣政府何希晉君道謝函內亦有「西來靈芝癒吾痼疾」等語、其他限於地位、不克盡載、並由國民政府行政院衛生署發給成字第二九八號許可證化驗合格、通銷全國、凡患哮喘及咳嗽者、速即購服、方能早日脫離苦海、全國各藥房均有出售、如未能購得、或購試服包者、須向下列總經理處郵購亦可、每盒均另加郵費二角、如購試服包者、郵費不計

價目 大盒國幣三元 小盒國幣一元六角 〇試服包國幣八角

本埠批發處 華英大藥房 五洲大藥房 中英大藥房 中法大藥房 中西大藥房 南洋大藥房 華洋大藥房 濟華堂藥房 科發大藥房 大陸大藥房 天華大藥房 正威大藥房 大中西藥行 勤康西藥行 集成大藥房 老德記藥房 屈臣氏藥房 太和大藥房

中國獨家總經理 華商屢瀛西藥行 上海九江路一五〇號洋房 電話一六一四三號

北平青雲齋書店發售廉價通告

於本年四月一號起至五月底止 備有書目函索附郵票三分即寄

地址北平隆福寺街大溝巷十一號

舊藏古今書畫展覽會

四月四日起五日止 陳列西藏路寧波同鄉會樓下大廳

婦科聖藥

專治婦女

月經不調 白帶淋濁 子宮虛冷 腹痛頭暈

四肢困倦 經水過多 氣血兩虧 盜汗舌燥

虛勞心驚 骨血精薄 痰咳氣鬱 久不受孕

產後諸症 熱病當服 滋陰養血 調經種子

能增食量 精氣延年 效力繁多 不能盡述

外埠函購 同件迅速 郵發行所 上海河南路中二百六十七號

上海廣東種德圖藥局監製

汪案要犯余立奎等 港政府正式提訊

——主控律師宣述案由 南京方面要求引渡——

香港通信、余立奎・（又名李自安又名李石如）周世平・胡大海・張志韓・四人、前被香港政府逮捕、緣去年十一月一日、中國行政院長汪精衛被人行刺、余等犯有同謀之嫌疑、事爲南京政府偵悉、乃行文來港、要求引渡歸案辦理、被告等否認有罪、延洗秉熹律師代表辯護、港府方面、則延史杜刺列律師出庭主控、案經幾度提訊、三月三十日下午二時半、再由裁判官史高菲路提堂、開堂後、史杜刺列律師謂本案稽延已久、現應進行審訊、本案共有被告四人、應在一起受審云、洗秉熹律師同意、遂由史杜刺列律師、宣述案由、略謂、「政府方面控告被告等成立意圖行刺中國要人蔣介石及汪精衛之犯罪行爲、雖然此舉乃其他政治人物主動者、但以本案而言、被告等四人應負其咎、換言之、彼等乃隸屬於某一種現尚存在之組織、意圖醞釀暴動、一九三四年、首被告

余立奎 在上海識一男子名王亞樵、此人乃該組織之主要人物、曾設計舉事數次、得手者有之、失敗者亦有之、且曾殺人數名、一九三四年、彼等逃匿本港、同時有其他人物加入該組織、加入者皆不知其所作何業、不過彼等與王亞樵及余立奎、甚相友善、在以前幾度提訊中、曾有一證人、供述一九三四年及一九三五年、被告等所住之地點極多、但不知彼等作何活動、一九三四年初、有人懸重賞行刺蔣介石與汪精衛、此事知之者甚鮮、僅兩三人而已、首被告余立奎即爲其一、蓋關於懸賞之來源、彼等秘而不宣、除兩三人而外、局中人亦無從得悉、一九三四年六七月間、有男子名華克之者、自南京來港、商量在南京設立一通訊社、首被告余立奎亦曾列席、成立此社之目的、不外藉新聞記者及攝影記者之特權、得親近各要人、以便行事而已、至一九三四年九月之際、晨光通訊社即告成立、社長爲華克之、編輯爲賀坡光、現在南京拘押、其餘尚有張玉華・劉書容等、至於孫鳳鳴、則登記爲新聞記者、該社之登記手續弄妥後、各人即進行設計謀殺蔣介石及汪精衛、并擬定十一月一日下手、是日舉行、出席之要人、蓋國民黨代表大會於此際各衛兵均得退班、而攝影記者因有通過證、故可親近各要人、且爲工作便利起見、得隨意行近各要人面前、不受阻礙、是以兇手可趁此機會、拔槍瞄準轟放、晨光通訊社未成立前、彼等已討論委派何人前往行刺、後由華克之提議、結果孫鳳鳴入選、在香港商議時、彼等並決定如孫鳳鳴膽量不足、則改派第三被告

胡大海 前往、而胡亦常以此而自告奮勇也、一九三四年十一月一日、國民黨代表大會開會、孫鳳鳴遂如命前往、伺機行刺、不料會議臨時更改、孫鳳鳴雖遇見蔣介石、但因與預定下手之時間不符、心中略怯、結果未有行事、失意而回、香港方面、得悉此事、大爲不滿、彼等頗不信任孫鳳鳴、同時、擬改派第三被告胡大海前往、經幾度討論、結果、再予孫鳳鳴另一機會、但爲鼓勵其行事起見、特召之來港、聽受主事者面訓、並問其是否願意繼續工作、當時孫鳳鳴偕張玉華來港、在會議席上聲言、願繼續服務、主事者乃決定一九三五年十一月一日再行下手、是時華克之曾來港報告南京方面進行之情形、並索取費用、而第二被告

周世平 亦曾到上海及南京視察該通訊社、並研究孫鳳鳴是否已下決心、十一月一日上午八時半、孫鳳鳴即到國民黨總部、候至中央委員拍照爲止、孫向汪精衛連轟三槍、但卒爲衛兵擊倒、身受槍傷、兩人均送入中央醫院救治、翌日、孫即因傷殞命、彼未死前、曾作口供、指出同謀者多人、孫逝世後、警方在其身上搜出相片一幀、記者通過證一張、隨即按址前往晨光社搜查、抵社時、社中人已逃走一空、文件盡行燒燬、遺下大堆紙灰、但警方仍拾得殘紙一片、其中寫有汪精衛及一低級職員之名字、該職員乃代晨光通訊社請求登記者、但此事與彼無關、汪氏被刺不遂後、華克之乃來港將此事始末、詳爲報告、並籌欵援助被捕入獄者、當時港中有數人偕同孫鳳鳴之妻由港攜備大批欵項前往接濟、而首被告余立奎、則即爲其中之主事人、第二被告周世平、則從物質上予以幫助、至於第三被告胡大海、則極努力從事奔走經營、致力最多、警方在彼處搜出大批文件、證明彼之行爲、第四被告

張志韓 則爲王亞樵之最信任之書記、曾一度往南京調查財政之支出狀況、第三被告被搜出文件甚多、其中有王亞樵之字跡、又文件內有一封悔過書、謂此次失敗、至爲慚愧、將來敢信必能如願以償云、內容乃談及照相之事、並有「震驚世界」等語云、述畢、由輔政司署秘書屆地供述接到南京寄來之公文經過畢、官命押候再審、

汪案公開審訊記（四）

——第二日審訊李項盧三犯 尙須續查證據改期再審——

先期離開晨光社

（問）你何時離開晨光社、（答）十月三十日、（問）爲什麼要離開呢、（答）本來李懷誠約我一同到上海、因爲出入證沒有領到、所以沒有去、現在交代清楚、所以出去、（問）十月二十八晚上你們談些什麼、（答）那是吃了晚飯酒後閒談、談得很多、孫鳳鳴談到愛國、華克之表示贊成、李懷誠約我到上海去、（問）你們不是談到國際問題同國家大事的嗎、（答）我記不清、（問）他們都已供過、李懷誠剛才還供過的呢、你怎能推說記不清、（答）我現在記不清了、（問）你不是鼓勵孫鳳鳴的嗎、（答）我沒有鼓勵他、我沒有叫他去殺人、（問）那麼你知道他要行刺的了、（答）他也沒有說一定刺那一個人、（問）他們不是談到要刺汪院長的嗎、審判長至此、並傳訊李犯、李謂、還不過是靑年人誇大的話、審判長駁之、謂雖然是誇大的話、也不能推說不知道、（答）我當時酒醉糊塗、他們說要警告、我也不知道要警告誰、（問）照你說來、你與本案毫無關係、爲什麼你到上海後、要搬兩三次地方、（答）因爲便利的緣故、（問）你到上海後住在什麼地方、說否、（答）我本來想住在李懷誠家裏、因爲沒有床、就先住在安東旅館、第二天因爲看明友、搬到春江旅館、後來又搬到卡德路一家旅館、（問）事發後、你不是遇到華克之的嗎、（答）是的、他說本來要殺蔣委員長、不曉得怎麼殺了汪院長、我還說他們不應該、（問）照你說來、你知道華克之主使暗殺、他同你是好朋友、你住了兩三個月、那有事前不告訴你的道理、（答）他沒有表示過一點意思、我還時刻防備被他們利用、

事後領得二十元

（問）他送你二十元、叫你走、是不是、（答）是的、（問）你是那一天離南京、（答）三十一日、（問）你知道誰送孫鳳鳴到中央黨部的、（答）不知道、（問）你們都在二十八開會以後離開南京、你們一走、事情就發生、並且前後共計三次、經過又很複雜、並且又有背景、你住在社裏、在社裏吃飯、走得又秘密、到今天光推說不知道、就想翻案、不要說法院不能相信你們、恐怕你自己都不能相信吧、（答）天下適逢其會的事情很多的、（問）也不能一而再、再而三的、（答）我都不知道、（問）領出入證就是行刺的手段、你替他們領、那能推說不知道、（答）我眞不知道、我是介紹賀坡光去領的、

被駁斥瞠目無言

（問）你爲什麼老住在晨光社、（答）我因生活飄蕩、身無長物、住一天算一天、可以省幾個錢、審判長駁之、謂那麼晨光社隨便那個都能住的嗎、項犯對此瞠目而不能答、（問）你到福建過沒有、（答）以前到過廈門、（問）人民政府裏的人、你認識嗎、（答）一個也不認識、我與李懷誠華克之是去謀生活的、（問）在福建住多久、（答）兩三個星期、（問）以前去過的嗎、（答）同李懷誠同去的、因爲有一個女朋友並不是妻子在那裏教書、我們是想找事、謀生活的、（問）你在人民政府做過事的嗎、（答）沒有、都是去謀事的、（問）二十八晚上開會說的話、記得嗎、（答）我當時酒醉糊塗、沒有注意、（問）孫鳳鳴是那個的人、（答）我不認識他、只曉得是王亞樵的人、不知是不是同華克之同來的、（問）試手槍的事情、你知道嗎、（答）不知道、（問）你三十一號到上海、爲什麼三十號就離開晨光社、（答）因爲李懷誠住在八府塘、所以我住在到孟淵旅館近一點、我走的時候告訴他們、如果李來、就說我住在孟淵旅館、（問）你何必要多此一舉、明明是因爲知道事情要發生了、所以搬出去、你不要推得乾乾淨淨、（答）我實在不知情、至此、審判長乃向項犯告誡謂案件內容、極爲明白、如於關係輕重的地方推諉、還說得過、不要一味推得乾淨、項犯仍堅稱毫不知情、（問）你以前犯過罪嗎、（答）沒有、（問）你以前在上海不是犯過綁票案、被處徒刑三年的嗎、（答）沒有這事、可請庭上調查、至此審判長乃諭知審訊完畢、時爲三時五十五分、

盧犯昔任律師 狡賴更爲圓滑

審判長傳訊盧慶麟、盧犯曾任律師、故對法律較各犯明悉、狡賴之處亦較各犯更爲圓滑、（問）你到晨光社去、是那個介紹的、（答）我沒有加入晨光社、（問）這幾個被告、你都認識嗎、（答）認識的、（問）你知道晨光社是什麼時候組織的、（答）不知道、（問）什麼時候到晨光社去的、（答）二十四年三月、（問）他們辦晨光社的用意、你知道嗎、（答）不知道、我是看了起訴書、才知道是一個暗殺機關、我被捕的時候、還不知道呢、（問）孫鳳鳴你認識嗎、（答）不認識、從未見過一面、（問）他們爲什麼手槍寄放你家呢、（答）去年八月初、郭智峯到我家裏、帶了一個一尺多高一尺寬的皮箱來、說是張玉華叫他帶來寄在我家裏的、

寄皮箱不知手槍

（問）他把箱子放在什麼地方、（答）我把牠放在桌上、我也沒有注意、（問）後來怎樣、（答）放在牀底下、皮包並不重、因爲鎖着、我不知道裏面是什麼、（問）你什麼時候才知道裏面是手槍、（答）就在那一個星期中、賀坡光來開了箱子、我也看見手槍、當時我面部表示不快、問他爲什麼放在此地、他不開口、第二天郭智峯就來拿去了、（問）就是這枝手槍嗎、（答）好像還要長一點、（問）私藏手槍、就是不行刺也要犯罪、你何以讓他們放了一個星期呢、（答）本案是非常事件、我雖看見手槍、並不知道他們要刺汪院長、他們爲什麼要放在我家裏、我不知道、我也不能深責他們、（問）他們行刺已經三次、每次都是用招租帖表示已在動手、如果沒有動手、就把招租帖貼在一定的地方、然後把一個人打電報通知他們、第二次電報是你去打的、是不是、（答）根本無此事、（問）這是張玉華供的呀、（答）無此事、審判長乃宣讀張之供詞、盧仍狡賴、

否認曾發電通知

（問）你在偵查庭說過、可以到電報局去查看電報、如果調到得電報、當然是與你有利的、但是你在那一個電報局發的電、是那一天發的、發給誰的、你得告訴本院、才好去查呀、（答）我根本不知道、怎樣告訴本院、審判長乃將各點訊問張玉華、張犯概以記不清楚搪塞、（問）你用過晨光社多少錢、（答）我沒有用過、（問）張玉華不是送過你五十塊錢、（答）無此事、（問）你自己供過說、他們送我五十塊錢、我不要、他們一定要送、怎麼可賴呢、（答）沒有這回事、審判長乃將盧犯在偵查庭中筆錄提示、盧犯始答稱、這五十塊錢是十二月二十七日張玉華到鎭江、約我遊金焦二山、我因腳上有濕氣、不能走、他送錢給我、我在鎭江家裏收的、（問）他叫你拿這錢逃走、是不是、（答）不是、（問）叫你走、也許是好意啊、（答）但當時不是這樣的、（問）你在憲兵司令部供過說、「他們與陳銘樞李濟琛有關係、經費是出華克之向王亞樵轉向陳李拿來的、他們要打中央要人、我以爲不會成事實、所以沒有告發」、是不是、（答）這個筆錄靠不住、（問）你在首都地方法院及本院偵查庭都供過、你記得嗎、（答）我祇說平時聽見他們說、有一個姓孫的、一個姓沈的、要對軍事領袖不利、並不知計劃如何、孫鳳鳴也沒有見過、（問）然則你祇是收藏手槍而已、（答）我當時並不知情、並且我唸佛二十年戒殺放生的、

查證據改期再審

至此、審判長乃謂、本案今日不能終結、各辯護律師如對調閱卷宗方面、有何意見、可以陳述、各律師乃分別陳述意見、審判長旋命書記官宣讀李項盧三犯供詞、均經簽名、審判長遂正式論知本案因尚須調查證據、調閱卷宗、俟定期後、再行送達傳票、各被告仍還押、宣布退庭、時爲五時五十分、（完）

何必任受腎虧之痛苦

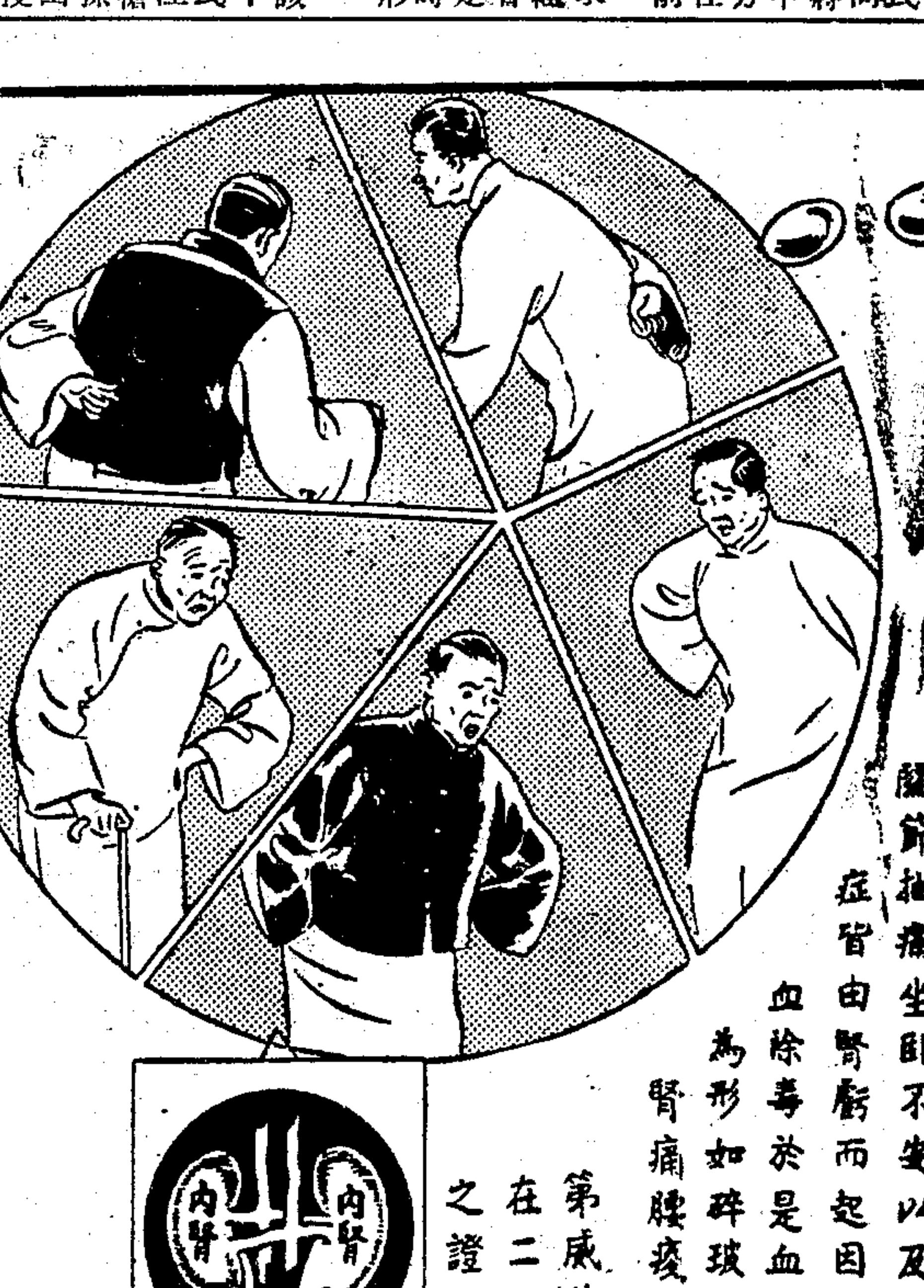

二十四小時內 立即見效

腎部痛疼因而行動不便腰痠時作因而不能久立

關節抽痛坐臥不安以及牽動全身之風濕等症皆由腎虧而起因腎部虧弱則不能清血除毒於是血液內之尿強酸質逐積爲形如碎玻璃之尿強酸晶而致成腎痛腰痠骨節痛疼及風濕等症

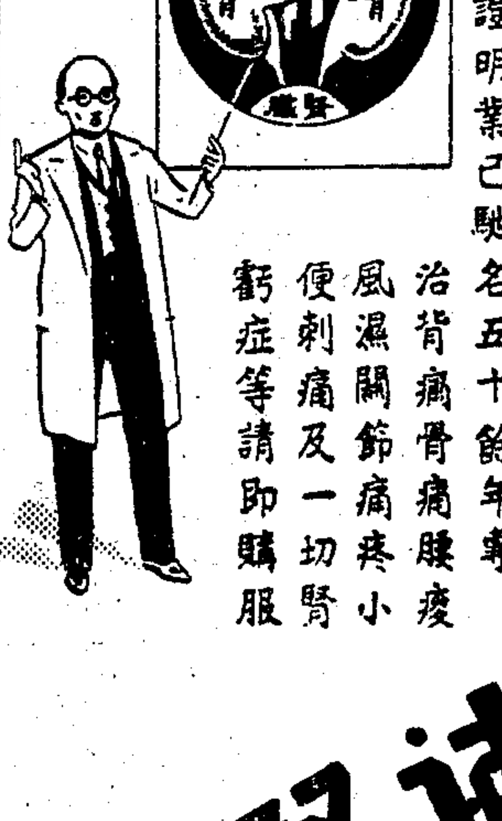

第威德補腎丸爲腎病專藥能在二十四小時中予君以明確之證明業已馳名五十餘年專治背痛骨痛腰痠風濕關節痛疼小便刺痛及一切腎虧症等請即購服

第威德補腎丸

各大藥房均有出售

K61

松江

鎭長被控詐財

本縣辦理禁烟、成績頗佳、但近有被判抗傳不到烟犯傅潤群・徐開元・之家屬傅王氏・徐高氏、在省控告披雲鎭長丁士龍藉案詐財三十元、發縣查辦、二日由縣飭警傳案偵訊、雙方各執一詞、諭將鎭長丁士龍發押、原告傅王氏等飭回、三日又飭集訊、據丁士龍供稱、傅潤群係抗傳不到之人、奉令傳送公安局轉解縣府判罪六月、嗣忽辦理自新登記、抗傳不到在免予科刑之列、因此結怨、遂被誣攀、且於開送檢舉名單時、偶一不愼、被人竊見、在外張揚、因此聯成一氣、勾串構陷等語、詰之原告對於賄欵三十元之來歷、先後言語不符、官諭原告交保偵查、被告仍行還押、

省派檢閱警察委員

松江區行政督察專員所屬九縣水陸公安員警、奉季檢閱、業經省定四月十一日起舉行、並派專員王公璵爲檢閱官、另派警務督察委員楊源培・邵濟淮・吳濟卿・林杞・協同辦理檢閱事宜、令知專署知照、

蘇州

馬鴻逵日內來蘇

寧夏省政府主席馬鴻逵之新夫人鄒德一女士、爲蘇人鄒鑑文之女、在吳門有名交際花之稱、去秋結婚後、馬以未與乃岳鄒鑑文一面、此次馬因事偕新夫人到京、因將於日內來蘇拜謁乃岳、鄒宅得訊、已籌備招待矣、

電話加費再行力爭

本縣縣商會及各同業公會之電話、因改列等級、每月加收話費一元、經各公會表示反對後、一再向交部力爭、迄今時逾兩月、仍無解決、茲此案經商會程主席與局方人員一再交涉、總以章程已經變更、勢難挽回、故局方又函商會請轉各公會、索取以前已付欵之尾找、商會因於二日下午、再行召集各關係公會（即裝有電話者）之代表談話、結果、議決仍行繼續力爭、

吳江

盛澤鎭保長被人勒斃

本縣盛澤鎭濟康錢莊經理寶仁林、現充該鎭保長、此次辦理烟毒總檢舉、異常努力、致遭人怨、被人用繩勒斃、棄屍於蘇嘉汽車路附近水田中、經人發現、轉報縣府檢驗、並請緝兇、

無錫

蘇省蠶種產量統計

蘇省各製種場、因去歲絲繭事業之重現活躍、農民育蠶、興趣濃厚、故莫不圖增加產量、本年春用蠶種數量、計毛種一百六十八萬一千七百二十一張、內計二十四年春製種九十二萬九千九百四十一張、秋製秦種七十五萬一千七百八十張、均經省立蠶絲試驗場檢驗蠶桑結果、不及格者八萬六千四百七十七張、合格淨種一百五十九萬五千二百四十四張、內秦製秦種八十七萬六千〇二十四張、秋製秦種七十一萬九千二百二十張、現各種場已售出種數、在蘇省範圍內、已有一百十二萬九千二百〇六張、各縣模範改良區訂購者、五十一萬五千三百十一張、零售與蠶戶者、二十四萬二千六百四十三張、售與各種販者、三十七萬一千二百五十二張、輸出浙省者、約四十萬張、本邑方面、需要數量爲三十萬張、惟近日以來、紛向各種場訂購者、已達三十七萬五千八百餘張、現模範區方面、決將日種一萬張、撥發供應、不敷之數、再行設法訂購、以免缺種恐慌、

江陰

養女服毒自盡

北外大達輪船公司職員南通人袁祖安、與濟江婦人薄氏相好、領一養女名根娣、現年十七歲、薄氏生性暴戾、時常將女痛打、根娣不堪虐待、即私吞河豚子斃命、

揚州

夥刦農民火烤事主

江都八區公道橋西潘家衝、與揚州鄉毘連之地方、突於前夜、來有盜匪七八人、闖入農戶時建章（年六十九歲）家、將時妻女捆縛、並綁建章於柱上、用洋燭燒其眼部及胸口等處、燒出藏銀之所、搶去法幣二百九十六元、及衣服飾物、暨食米一担四斗、呼嘯而去、旋經由黃汪橋調來駐防之保安隊長蘇震發、率隊放哨、探出爲鄉丁周奎及谷永寶等夥賊害民、當即拿獲周家祿周家壽等、餘均乘機而逃、二日、該隊長已將縱匪之鄉丁、連同獲匪押送總隊部訊辦、

聚衆包圍省委局長

揚城西門外土方工程徵用之民地、前經縣局在金吳莊地方、召集有關之區鄉鎭長、及前商會主席王敬庭等、開會討論地價問題、以便向省方請領、詎忽有鄉民趙某、於二日早、率同婦孺二百餘人、包圍監工之省委嚴孟勳・及建局長舒國華・索取地價、聲勢洶洶、隨舒入城、經縣府秘書王緝之・委員王敬庭、向各鄉農、善言勸導、告以此項地價、已向省方請領、一俟奉發、即行照給、各人始表示滿意而散、

鎭江

蓬戶失愼焚斃小孩

本埠北門外、登仙橋下大校場一帶、蓬戶櫛比、均係以苦力謀生、生活極爲貧苦、昨（三日）上午十時許、該處苦力葛修五家、大人均出外做勞工、僅留一年方五齡之女孩在家、詎該小孩因玩火不愼、致釀火警、斯時又值風伯勢虐、雖經各救火會極力灌救、火勢一時難以熄滅、當焚去蓬戶二十九家、葛之小孩當場焚斃、損失雖不重大、然均係貧苦人民、其苦況亦不堪言矣、

南通

搶親墮胎檢察官起訴

觀音山婦人張葛氏、與葛起衡同居一宅、其女羅張氏、懷孕五月、歸寧未返、是夜有成榮壽等、到葛家搶葛女金鳳成親、羅張氏前往護救、致被成等毆打、將胎墮落、向法院控成榮壽、二日由檢察官劉世鑄、向刑庭提起公訴、

嘉興

裕嘉廠財產招標

嘉興裕嘉分廠全部不動產及機器等、曾因各股東欠債不能清償、由財政廳收管、暫行出租、嗣由財廳商辦公司持券人及其他有抵押品之優先債權人同意、將裕嘉廠全部不動產及機器、照估定價格變賣現金、分配歸還、經一再招標承買、業已開標、由利記公司得標、標價爲七十六萬七千四百五十一元、又因附有條件、故財廳將召集優先債權人、討論一切、

實業部註冊中國首創第一家

精益眼鏡公司

爲目光計請戴精益眼鏡

戴不合目光之眼鏡，對於智識及事業精神有莫大之阻礙，本公司備有世界最新穎最完全之驗光儀器，由美國畢業富有學識經驗眼光學師，免費驗光，在二十餘年中，驗過數十萬人之疑難目光，決無錯配失檢等弊，實爲東亞最進步之眼光學專家。

驗光準確 儀器精良 品質高尚 價格平廉

德國蔡司鏡片四折出售

本公司現存大批「I」禮和洋行總經理之註冊商標 謹防假冒

科視明眼鏡片

質料純粹，磨琢精良，最有益目光之超等出品，視覺不健全者戴之，目光明晰舒適，週察靈敏，能恢復天然視綫，與目力健全者一樣。

總公司 上海南京路七百九十八號勞合路口 分公司 南京 香港 天津 北平 漢口 濟南

本市新聞

菲島中日觀光團
昨午抵滬當晚赴日
發表書面談話陳述此行任務
定於下月四日再行來滬晉京

菲律賓共和國政府、自成立後、力謀發展新國家各項事業、特遣派該國國會議員、組織考察團、觀光中日、另有一新聞考察團、係應日當局邀請、與該團同行、業於昨午乘日輪秩父丸過滬、昨晚仍乘原輪赴日、茲將各情分誌如次、

……團員……三人…… 菲政府國會議員組織之考察團三人、其名單為魏萊納佛（團長）Guillermo Villanueva 衛那（Pedro Vera西沙地 Manuel A. Alzate 及眷屬等、秩父丸抵滬後、團員等即由本埠中興銀行經理王君伴同登岸遊覽、當晚仍登原輪、於十二時啟椗、預計下月四日再行來華、作一星期之遊覽、其日程為五日赴京、七日返滬、八日赴杭、十日離滬赴港、該團並攜有函件多件、準備下次來華時、拜謁我國政府當局、親自呈遞、

……書面……談話…… 該團抵滬時、發表書面談話如次、本團係奉政府之命、由國會中推選同人等組織而成、其目的在考察中國日本及遠東歐洲等國之市場、是否適宜於本國出產品之銷售、藉作商業上及實業上之改進、本團並代表本國人民、向貴國致誠懇之祝賀、中國僑民之在菲島者、與敝國人民頗為友好、中菲在一百年前、已開始通商、此後尤盼兩國關係日趨親善云、

……設領……未定…… 據該團表示、此行除考察商業外、並將觀光其他各項事業、至關於菲律賓在華設立領事署等事宜、須經華盛頓國會通過、暫尚未定、至籌組貿易公司、俟本人等考察事竣後、報告本國政府、再行決定、

……報界……同來…… 與該團同來者、尚有另一新聞考察團、計團員八人、其名單為賈立加P. Calica（團長）賈斯鐵羅G. Castillo（以上二人係該國宣傳部人員）莫加霍斯·F. mongahos·伊加西奧奴·F. B. Icasiono（以上二人為講壇報）樂勃賽·S. Lopez.（導報）考魯斯·J. Collos（自由報）李奴·F. Leano（財政家）康薩浦與·M. Concepción（詩人）等八人、

菲島觀光團抵滬留影（國際社攝）

……新國……氣象…… 據該團伊加西奧奴語中央社記者云、本團係應日本新聞界之邀請、其行程與國會議員同、菲島自獨立政府成立後、總統奎松、努力建設、不遺餘力、各項行政設施、亦均邁步前進、最近並規定二十歲以上人民、即普遍受軍事訓練、已於四月一日開始、現菲律賓政府、除外交外、餘均自主云、伊氏續謂、菲島之新聞事業、尚稱發達、計有每日刊行報紙十二家、其文字有英文・西班牙文・意大利文・週刊達四十家、尚有華人創辦以華文刊行之報紙四家、本人隸屬之講壇報、每日銷數三萬五千份、此行約一個月後、將再行來華考察云、

購機祝壽募欵
限六月底繳清
航協會定五月五日遷入新會所

常務理事會昨開第卅一次常會

中國航空協會昨日（三日）下午二時半、召開第三十一次常務理事會議、出席者王曉籟・吳鐵城・林康侯・張惠長・（金兆麟代）黃秉衡・（李大超代）列席者姚錫九・曾詒經・主席王曉籟・紀錄陳澄之・由秘書長姚錫九報告第三十次常務理事會議議決慶祝蔣委員長五十壽辰、由本會在上海市募集一百萬元、購機十架、呈獻、並請各省市政府及本會分會辦理、均分別推動中、陸續接到各省市及分會電告進行情形、又中國飛行社辦理遊覽飛行經過、建築棚廠及租地經過、暨呈請核定飛行班課程、及入學簡章、籌辦圖書館、暨新會所支出各欵等項、繼即討論各案、（一）新會所業將完竣、應規定何日遷移及如何籌備案、決議、定五月五日下午二時舉行、並推定姚錫九・李大超・金兆麟・三理事籌備、（二）本會事務日繁、其組織及預算、應否按照事實需要、重行改編案、決議、造具計劃書、下次常會提出討論、（三）蔣委員長壽辰、各處解欵、應指定銀行保管案、決議、指定中央中國交通上海市四銀行保管、請林康侯理事與各行接洽利息、（四）購機祝壽、應否呈請航空委員會通盤籌畫案、決議通過、（五）祝壽購機欵、請規定最後解繳日期、以便集中轉解案、決議、㈠於四個月前定購飛機、㈡捐欵應由航空協會集中匯解、至遲於六月底繳清、（六）請派員視察各省分會、同時宣傳航空救國案、決議、請王理事長或常務理事及姚秘書長前往、日期定五月出發、（七）召集全國國民航空會議、應如何籌備案、決議、定十月一日至五日為會期、推定王曉籟・王正廷・林康侯・姚錫九・李大超・六理事籌備、（八）海軍飛機製造處函請提倡國人自製教練機、並請本會定製十架案、決議、根據第四案、請姚秘書長會商經理事、向航空委員會接洽、決定、至五時散會、

又訊、籌欵購機祝壽委員會、為集中力量、如期完成購機祝壽使命、會函請全市遊藝場所影戲院、請定期一天、將所有營業收入、移作捐助、以資提倡、該會昨接鑫記大舞臺函復、今歲欣逢蔣委員長五秩壽辰、委座勞苦功高、凡我人民擁戴同深、值茲盛典、自宜共申晉祝、敝院當竭棉薄、容俟決定演戲日期、函請貴會派員蒞臨、監視票欵、祈察照等語、該大舞臺熱心贊助、至可欽佩、該會已去函伸謝、請多為努力、深望其他戲院遊藝場所聞風興起、共襄大事云、又訊、鹹魚業同業公會捐欵購機祝壽、已誌前報、其捐欵國幣二百元、昨已檢送該會點收、又本市燭業同業公會、前日開會、以本業雖處極度蕭條之秋、對於購機為蔣委員長祝壽、亦當勉竭蟻力、藉抒敬忱、各同業擁戴革命領袖、熱烈慶祝、可見一斑、

國貨產銷合作協會
決議參加
國際展覽會
林康侯談贊助該會旨趣

中外各界人士、為救濟本市市面衰落、積極籌備上海國際展覽會、業已分頭籌進、會場建築、亦已開始進行、五月底前可以竣工、七月一日開幕、中外各廠商連日前往接洽參加展覽者甚衆、中外各地展覽物品、亦已先後啟運來滬、中華國貨產銷合作協會、昨午舉行常會、決議通告全國會員工廠、一致參加、茲將各情分誌如次、

……決議……參加…… 中華國貨產銷合作協會、於昨午十二時、假大陸商場正誼社、舉行常會、計到董事蔡聲白・胡西園・方逸仙・王志莘・方劍閣・吳滌泰・潘仰堯・孫瑞黃・王正芳・李祖範等五十餘人、由王志莘主席、除討論會務外、並由主席提議、該會會員、參加上海國際展覽會問題、商討結果、以該會為中外正當商人舉辦、宗旨純正、當經決議、由該會通知各會員工廠一致參加、藉以提倡國貨、

……分函……會員…… 該會依照決議、昨已分函各會員工廠參加該展覽會、其原函云、逕啟者、茲由旅滬外僑杜魯及我國商人唐樹屏君、擬於本年七月起至八月底止、在滬西楊樹浦路、舉辦上海國際展覽會、規模宏大、空前未有、頃聞英美各國出品加入頗多、預計吸引參觀人數、當不在少、日前該會派員來會接洽、並深切歡迎中國廠商加入展覽、昨經常會決議、擬通函各會員工廠、徵求參加等因、查該會規定每一單位、佔地一百九十六尺、（即長寬各十四尺）展覽場屋、計高九尺、兩月租費、每一單位國幣四百三十元、轉角地位五百三十元、（包括水電房捐等費）如租四間以上者、該會可代打樣建築、不另收費、本會會員如能合租若干間、或可要求該會折減租費、如貴廠同意參加時、請將所認單位、迅即函告本會、以便彙集轉、向該會接洽為荷、此致各會員工廠、中華國貨產銷合作協會啟、

……林氏……談話…… 上海銀行業同業公會秘書長林康侯氏、以上海國際展覽會在滬舉行、足以挽救本市市面之衰落、除極表同情外、並列名贊成、據林氏談、該會近況云、該會最初贊成人為國際貿易局長郭秉文、對於該會發起人舉辦展覽會之宗旨及經濟狀況、均經詳細調查、據郭君面告謂、該會最先發起人杜魯、來滬擇楊樹浦路三新紗廠舊址之空地為會場、所持宗旨、為提倡產品、推廣貿易、郭君以其宗旨純正、且在此工商業不景氣之時、此種展覽會之舉行、確有裨益、經調查其經濟狀況、亦甚可靠、對於國貨工廠、有團體担保者、並不預收租金、辦法亦甚妥善、郭君除個人列名贊助外、復函請本人等列名贊成、本人接奉郭君函邀後、亦加調查、知該會主辦人為唐樹屏・杜魯・兩人、唐君係上海殷實商人、所揭櫫宗旨、工商界均所贊同、且查該會對於參加者之租金、於開幕時、始行收取、國貨工廠、均得保障、辦法頗為妥善、故亦允予贊助、本人以為任何展覽會、如經濟來源、不恃租金、規劃有方、辦理得宜、對於國貨之銷行、大有裨益云、

廿三年六厘英庚公債
昨日還本抽籤
共抽二百六十五支還本五萬七千鎊
七月一日起由中中交匯豐四行付欵

民國二十三年六釐英金庚欵公債第四次還本抽籤、昨晨十時、在中央銀行三樓議事廳舉行、由徐堪主席、到會監視代表、審計部林襟宇・財政部吳啟鼎・鐵道部張競之・市政府陸樹屏・銀行公會林康侯・錢業公會沈景樑・市商會馬驥良・暨公債基金委員會主席徐堪・委員蔣履福・周愷・馬錫爾・蓋士利・及抽籤員中央銀行黃大中・中國銀行朱其振・交通銀行羅啟元・匯豐銀行艾煦等二十餘人、

……主席報告…… 開會如儀、主席徐堪報告云、今日六釐英金庚欵公債第四次還本抽籤、承財鐵兩部暨滬市府銀錢業公會各派代表蒞會監視、甚為感謝、查英金公債本次抽籤、五十鎊債票應抽七十四籤、分第一第二兩組、每組分十筒抽之、百鎊債票應抽一百五十三籤、分第三至第六四組、每組分十筒抽之、千鎊債票應抽三十八支、為第七組、亦分十筒抽之、共還本五萬七千鎊、自本年七月一日起、由中央中國交通匯豐四銀行經付、請各代表檢視籤支及底簿、以便執行抽籤云、

……中籤號碼…… 繼即執行抽籤、第一及第二兩組五十鎊債票、計七十四支、第三至第六組百鎊債票、計一百五十三支、第七組千鎊債票、計三十八支、（各中籤號碼、詳見今日本報廣告欄）至午始散、

銀行票據交換所
擴業務增總額
承兌票據等已開始流通市面

上海銀行業同業公會聯合準備委員會、所屬銀行票據交換所、成立於民國二十二年一月十日、經試辦收效、逐漸擴充、除銀行公會會員銀行、均為該所交換銀行外、其他如中一信託公司・四行儲蓄會、亦均為該所交換者、自與錢業聯合準備庫商妥代收錢莊票據、暨中央銀行加入後、交換額增加、例如昨日總數三千一百三十四萬零三百三十九元零九角、交換數一千零二十一萬一千一百九十元零二角、轉帳數一千八百二十一萬三千零五十元零七分、代收錢業一百七十三萬八千四百八十八元一角四分、其他一百十七萬七千六百十一元四角九分、銀行票據承兌所、於本年三月十六日成立後、所員銀行、總計中國・交通・等三十八家、均已簽訂公約、今所員銀行、已將章程規定之擔保品、交該所評價委員會審查、依照公約規定、由該所簽字承兌、是項銀行承兌匯票、業已流通市面、各界因其信用素著、均樂予收受、同時該所辦理貼現、昨日銀行承兌匯票、九十日期貼現率、每千元每日為一角二分、關於重貼現、則由中央中國交通三銀行辦理、聞該所俟試辦收效、再行逐漸設法擴充、目的為救濟市面、使增加信用籌碼云、

丘育金談荷幣減值
國貨推銷南洋良機
希望從速往設推銷機關
並盼政府開辦航輪銀行

南洋荷屬蘇島楠榜埠華僑丘育金、為發展國貨在南洋銷路、特歸國調查國產商品實況、丘君於上週經粵閩入京、謁中央僑務委員長陳樹人、及實業部長吳鼎昌、接洽一切、於二日來滬、寓滄洲飯店、將分訪市商會及中華工業國外貿易協會等接洽、定下週返南洋、

……國貨推銷…… 新聲社記者、特訪晤丘君於寓次、據述、

……機會甚佳…… 南洋荷屬各埠華僑、自去歲經政府當局及僑商胡文虎宣傳、對祖國情形、均已明瞭、國產商品輸入、亦漸增多、從前華僑經營日貨者、均改營國產品、故國貨銷路、漸見發達、國產罐頭食品、及水泥雨傘麵粉鋼鐵器皿等類、需要頗鉅、自荷幣減值、每一荷盾值國幣二元、尤為國貨輸入之好機會、故希望國內工業界、從速努力向南洋推銷、俾獲得海外市場、

……日貨現正……急謀發展…… 日本商品、過去在南洋推銷、因賴華僑商肆之經售、並不自設商場、祗有專營批發之行號、自華僑改營國貨後、日人鑒於市場被奪之危殆、遂相繼自設商店、規模不大、尚難與華僑商店競爭、僑胞初相約不購用日貨、惟日貨賴本國輪運、及銀行界經濟上之調劑、貨運迅速、成本極輕、則為我華僑所不及、

……亟盼實現……三種事業…… 故現在南洋華僑、希望祖國政府及銀行工商界、從速實現三種事業、㈠開辦南洋航綫、使國貨運往南洋、直接運輸、擺脫外商輪運之束縛、㈡設立大規模銀行、調劑華僑金融、㈢創設國貨推銷機關、俾僑商不須跋涉長途、歸國採辦商品、

……蘇島華僑……生活狀況…… 蘇島、為荷屬爪哇所管轄、地處重要、商業繁盛、每年土產胡椒戈不椰乾等貨物、輸出數額甚鉅、全島華僑計有三十一萬餘人、十分之四經營商業、餘均作工、生活尚稱安定、惟在社會因格於國勢、雖有如許僑胞、終不若他國少數僑民之強大、故設遇事件發生、當地政府不免稍有偏袒、至荷政府現對華僑入境稅、每人仍徵一百五十盾、合國幣三百元、貨物進口稅、則一律徵收百分之三十云、

英大使
今日招待報界
下午六時在華懋飯店

英國駐華大使賈德幹氏、奉調返國、業已決定六日清晨、偕同夫人等、由滬乘坐昌興輪船公司加拿大皇后號輪啟椗、經日本坎拿大返國、就外次新職、賈使以離華在即、定今日下午六時、在華懋飯店、招待本埠中外新聞界敘別云、

駐滬法軍司令
費池朋昨返國

法國駐滬防軍司令官費池朋上校、卸任返國、業於昨晨九時、由滬乘日輪長崎丸取道日本赴法、費氏旅滬甚久、與中外各界情感甚洽、故連日為之餞行者頗衆、費氏於八時許自銅人碼頭乘專輪登大輪、前往江干歡送者、除駐滬法防軍一隊、及全體將佐外、本市市政府代表秘書耿嘉基、市公安局長蔡勁軍、市保安處代表文鴻寅、以及各國駐滬軍隊將佐等、費氏抵日後、將分赴各名勝區域遊覽、預定十五日由日乘法輪霞飛將軍號輪返國、

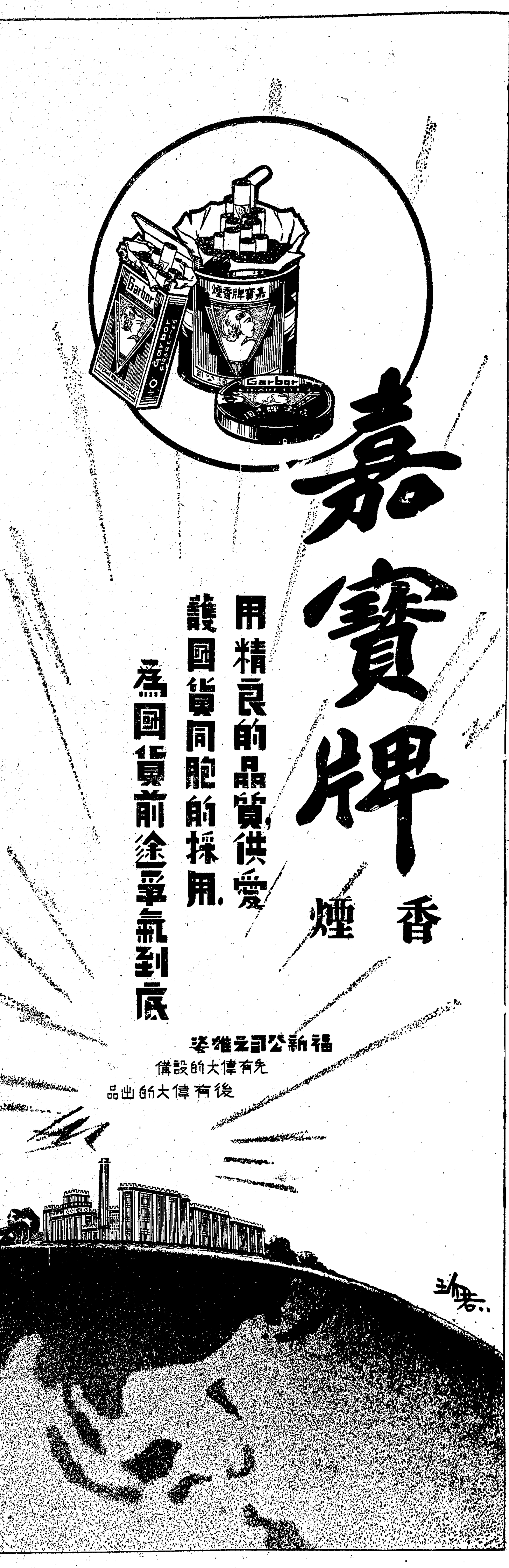

人力車糾紛解決 車商今晨復業

工部局車委會昨與車主商定

四月份執照六日起開始捐領

互助會會費遲至本月底繳付

工部局總辦鍾思·車委會主席麥西、車商代表殷芝齡·等、於昨日上午十一時、在工部局車委會、舉行談話會、商談結果、車商方面、允諾自今晨起、人力車開放、照常營業、四月份執照、自本月六日起、開始捐領、而互助會會費、則遲至本月月終繳付、而不必與捐照時同時彚付、以上條件、均由車商公會代表殷芝齡·顧松茂·后紹庵·簽字允諾、遵照辦理、

臨時會議

殷代表返會報告後、各車主認爲交涉滿意、旋於四時開臨時緊急會議、當議決、㈠交涉圓滿、定四日晨復業、㈡所有不法車夫曳去車輛、交存捕房者、由各車主持執照往領、㈢請捕房調查失踪車輛、㈣馬路上殘缺不全之車輛、請捕房隨時扣留、通知車主領取、以免損失、㈤統計損失數量、㈥四月份執照、即日捐領營業、

雙方損失

昨據人力車公會負責人語新聲社記者、本業停業三日、計車租方面損失二萬一千六百元、因毀車及遺失物件損失計二萬六千餘元、總計約五萬元左右、又據車夫代表陳國樑稱、三日間車夫損失、每日每車二人、每人一元、總計六萬元、

南區通告

法租界警務處、於昨晨九時、召集法租界之特區車商及車夫代表、共計十餘人、在捕房內舉行聯席會議、討論結果、爲免事態擴大起見、決定先令車商復業、照常放車、至於反對減租一層、車商復業後、可再向工部局交涉、十時半散會後、法捕房即於人力車夫互助會南區分會門首、張貼車商復業通告云、爲通告事、查法租界公共人力車商、茲已決定即日復業、各人力車可逕向原有車主或承放人方面、照常租車營業、以重生計、切切此告、

通告復業

上海人力車商公會特區辦事處、昨日通告云、查此次人力車車委員會、定於四月一日起執行新章、強制征收互助費、限止車夫登記、而車夫復根據其切身利害、聲明停付互助費、車商等以減租問題、關係尙小、而限制車夫登記、及強征互助會費問題、不但影響於車夫生計至鉅、且於法理亦有欠缺、殊覺左右爲難、不得已而自四月一日起、暫行停業、靜候解決、但此次停業、亦純以和平手段進行交涉、尤以維護車夫生計爲念、而停業後、對於救濟車夫生活問題、曾一再竭力維持、不料一部份車夫、利用互助會領導之下、發生越軌行爲、及破壞秩序之事件、誠非始料所及、殊深遺憾、茲者工部局當局、深覺長此懸擱、影響於社會治安及車夫生計、均屬堪虞、當與本會代表協商解決途徑、決將本月份互助會費、展緩繳付、以二元零九分捐領四月份執照營業、并對於不足之車夫、繼續辦理登記、本會認爲此種結果、已達各車商停業維護生計之初衷、爲社會前途及車夫生計設想、自應先行復業、對於其他問題、再當分別進行交涉、除分別勸導各車商自即日起一致復業外、所有停業期間影響社會交通、及使乘客感受不便之處、本會深表歉仄、至於四月份執照、已由本會彚繳、凡已向上海銀行繳清捐款之各車主、仰於四月五日起、攜帶繳款收據、先向本會核對領照、恐未周知、特此通告、

車商表示

車商公會負責人、昨向新新社記者發表談話、略謂、此次車商停業、原以反對車委會於四月一日起執行新章而起、該項新章之主要點有三、㈠強制征收互助費、㈡限止車夫登記、㈢減低車租、而互助會費分文不減、吾人認爲減租一點、尙屬次要、蓋車主與車夫、誼同唇齒、關係至切、果車商營業可以支持、減低車租、亦所樂予贊助、惟㈠㈡兩項、關係甚大、限制車夫登記、頓使數萬車夫因未登記而失業、殊非社會前途之良好現象、再就互助費而言、互助會成立已達二十閱月、征收車夫汗血之資達三十萬元、而鮮有成績、各車夫因鑒於此項無權利之義務、無繼續負擔之可能、乃向本會聲明拒付、并請各車商切勿預繳、本會以各車商繳付互助費、原爲代收代付之性質、須基於雙方同意之原則、今付款人已表示拒絕、各車商自難代繳、而車委會復責令強制征收、各車商以左右爲難、且欲避免動輒爲該會吊銷執照、勒罰鉅款之危險、不得已而自四月一日起暫停營業、靜候交涉、互相停業以後、各車商對於車夫生計、曾一再設法維持、不料一部份車夫、利用互助會領導之下、發生越軌事件、及破壞秩序之行爲、殊深遺憾、三日上午十一時、工部局總辦鍾思、深覺長此遷延、關係於社會前途及貧民生計、至爲重大、當與本會代表殷芝齡協商解決途徑、當經會同車委會主席麥西晤商決定、㈠四月份互助費展緩繳付、先以二元零九分捐照營業、㈡車夫登記繼續舉行、本會認爲互助會費及車夫登記兩大難題之解決、已達本會維護車夫生計之初衷、自可表示同意、業已通告各車商即日起恢復營業、惟停業期內、承蒙黨政機關·市商會·納稅華人會·諸華董及各界人士之熱烈同情與援助、實深感激、所有停業期內影響社會交通及使乘客感受不便之處、本會深爲歉仄、

取銷接濟

人力車夫互助會對該會會員之通告云、爲通告事、案據昨日本會理事會的議決、在目前本會大多數會員無車可拉的時候、本會擬自四月四日起、每日接濟會員每人大洋一角五分、以維持他的生活、這個議案、已經保管委員贊同、一面並將一切手續預備妥善、只待實施、可是現在接到消息、說車商方面、自四月四日起、照常將車輛出租、所以特爲通告諸會員、請即照常恢復拉車工作、上項接濟、已非必要、本會並深以爲幸、會員生活、得以恢復常態、不致斷絕、較之本會上項接濟、實更美滿也、

互助會函

上海人力車夫互助會更正函云、逕啟者、近日貴報載有與敝會有關係之消息、惟間有傳聞失實、眞相莫明、茲特函請作如下更正、竊敝會爲辦理公共租界公用人力車夫福利之機關、內部組織、及工作、已久爲各界所盡悉、夫社會事業、辦理本已不易、何況本會處境艱苦、障礙重重、但事工并不因此而稍懈、若云所有事工、僅供一二百人之享受、則本會五處診療所沐浴室六處子弟學校、互濟部、及其他各項事工參加人數之踴躍、任何車夫均可證明、各界亦不難親臨視察、以明究竟、兼之本會事工、俱有統計、收支概有帳冊、手續鄭重、組織嚴格、本會豈能捏造事實、以一手而掩盡天下人之耳目、至於此次糾紛以來、本會對於車夫莫不誠懇勸慰、以和平手段、求正當解決、同時、本會理事部、亦召集特別緊急會議、茲已於昨日(二日)議決由四日起、凡屬本會無車可拉之會員、每人由會日給大洋一角五分、以暫維生計、其地點如下、㈠東嘉興路小菜場樓上、㈡戈登路巡捕房、㈢岳州路工部局工務處、每日由上午八時起至下午五時止、每隔一日、領取一次、即每次領取大洋三角、如大多數車輛、俱已出放車時即行停止、總之凡屬本會力所能及、自當儘量濟助、而社會之秩序與安寧、本會亦深所關注者也、此致申報館先生、

浙省府解釋 發新公債苦衷

昨致本市銀行公會電

浙財廳爲整理舊債所發行之新公債、其發行總額爲六千萬元、公債條例及本息分年償還表等、均經財廳擬定、而由浙省府會議通過、已由財廳長程遠帆氏携京、呈請孔財長核示、關於整理舊債之具體方案、亦予以變更決定、其變更之中心點、係將舊發浙省七項公債、分爲甲乙丙丁四種收回整理、還本期間、亦分爲十四年·十六年·十八年·二十年·四期、計甲種爲公路公債·償還舊欠公債、還本期十四年、年息一分、現減爲九厘、乙種爲建設公債·及振災公債、還本期十六年、年息八厘、現減爲七厘、丙種爲清理舊欠公債·及金庫券、還本期十八年、清理舊欠公債年息八厘、現減爲七厘、金庫券月息五厘、不動、丁種爲地方公債、還本期二十年、年息六厘、不動、整理後各公債、仍爲一百籤計算、是否每年平均抽籤、尙未確定、惟對四月底之第十三次建設公債、及第九期金庫券抽籤還本付息期、因新債整理不及、爲維持債信計、聞將仍照原案辦理、至滬杭銀錢業抵借款部份、則由財廳個別磋商、另案辦理云、茲錄浙江省政府致本市銀行公會電如下、(銜略)查浙省自民國十六年以來、舉辦建設事業、開支浩繁、裁厘以後、收入大減、頻年又迭遭災歉、稅收更形短絀、預算收支、未能平衡、逐年不敷之數、輒恃舉債、以資彌補、迄今共計發行債券、未還本欵、及欠各項借欵本息、暨應撥之欵、數達五千七百餘萬元、積累之深、無可諱言、核計二十五年度應支之債負費、共計一千一百十一萬餘元、爲數之鉅、竟超過省地方全部歲入二分之一、現當編製預算、債負費既不能短列、而各項政費、又已無可減少、收入既難適合、預算因無法成立、即原來指定之債務基金、亦難免動搖、若不及期設法整理、勢難繼續維持、與其失信於將來、毋寧規劃於事先、省府此次籌擬整理債務、蓋不僅救濟財政上之困難、實兼穩定此後之債信、對於發行整理公債、業已轉飭財政廳兼顧、即借欵部份、亦決無片面廢除原約之事、酌核辦理、延期減息問題、自能詳予考慮、雙方際此地方財政艱危、人民與政府休戚相關、貴會綰領全市金融、當望剴切曉諭、共維大局、希即知照、並轉致所屬各持券人、一體知照云、

健美素

根據波斯蕉含有之三大特質

一、充分的有機鐵　二、寶貴的葉綠素　三、微妙的荷爾蒙　三者相互爲用而發生七大特效

1 增足紅白血球
2 加濃血色素
3 旺盛組織養化
4 促進新陳代謝
5 洗淨體中積穢
6 掃光面部雀斑瘰痣
7 嬌艷白嫩全身肌膚

最新發明內服的美容健身劑

專治　血枯經病　肝鬱胃弱　頭眩心悸　氣痛便秘

根除　雀斑粉痣　肉瘰黧黑　赤鼻皮乾　瘙黃烟容

說明：有機鐵爲構造血球之要素。葉綠素爲形成血色素之基質。二者輸入既富。則氣血包滿。營衛充實。養化旺盛。組織革新。機體靈敏。所有血枯經病體虛白帶肝鬱氣痛頭眩心悸胃呆便秘等患。包可一掃而盡。且人生爲最複雜機體。各部細胞之組織。有新生。有老廢演成新陳代謝之變遷。非具澈底的排洩。則老殘廢物。如敗血，惡液，膽汁等之隨血流波逐衝激。由近而遠。自裏而表。終至膣留，分解，擠壓，滲透。而達於肢體之表層。隱於內爲藏垢。顯於外則毁容。例如雀斑色痣肉瘰黧黑黃瘙等不雅觀之形成。凡此種種。皆有賴於健美素的維妙荷爾蒙之清潔運動恃其純美特性之感應力。爲之浸潤，洗刷。溶化，遊離，吸引。使各種沉澱於表面之齷齪。仍回入於循環系。由血流押運至腎。分泌排洩於膀胱。此項不潔色素。(Melaena)常可藉顯微鏡力。發見於服健美素人之尿中。此即科學上有價值之鐵證。

數十位國內外專家醫學博士證明

寶隆醫院院長大學教授柏德博士
同濟大學校長大學教授翁之龍博士
同德醫學院院長顧毓琪博士
暨專科博士名醫師列左

陳任民　李元善　丁名全　許重五　周君常
朱仰高　趙啓華　李梅齡　黃鍾　孔錫鵬
張近樞　金顯盤　楊元吉　孔錫鵬　董振明

▲包裝定價▼
大瓶　五百粒　定價洋七元五角
中瓶　三百粒　定價洋四元五角
小瓶　一百五十粒　定價洋二元五角

(批發兼另售)

全國總經理▲華南西藥行●●九江路七六二　電話九一八七六

門市部▲寧波路五九九號

分售處▲集成中英華美利濟各大藥房　及大生製藥公司

外埠分批另備簡章詳細說明函索即寄

公共租界工部局 本年預算揭要

普通經常收入二千四百餘萬

總收二千二百四十一萬餘元

公共租界工部局一九三六年預算表、茲已編就印訂成冊、準備提交下月十五日外僑納稅人年會通過、內容約分普通教育二大部、並以本年度並無另徵教育經費之議、故一切教育應用欵項、概照向例撥入教育預算項下、

普通部份經常收入項下　計有地稅六百九十二萬元、房捐一千萬元、(因經濟凋敝、約短少九十八萬八千元)特區房捐七十七萬元、(亦減八萬餘元)特別廣告捐三萬五千元、碼頭捐五十萬元、執照捐三百十三萬元、局產租金三十九萬七千元、公共及市政市業收入二百另一萬三千三百六十元、雜項七十四萬六千六百四十元、以上九項合計二千四百五十一萬二千元、以上總數除撥出教育經費二百三十六萬七千五百元、淨復加入上年滾存二十六萬九千七百四十元、再收入爲二千二百四十一萬四千二百四十元、撥入準預金二百萬元、計共二千四百四十一萬四千二百四十元、

普通部經常支出項下　計有商團(各隊及俄國義勇軍)六十九萬零一百四十元、火政處一百十四萬九千八百七十元、警務處九百九十萬一千六百四十元、衛生處及醫院一百六十二萬二千七百二十元、慈善機關捐欵及補助費四十八萬三千九百元、工務處五百三十七萬二千四百九十元、工部局樂隊十二萬六千五百元、(本年一月至五月爲止)公共圖書館一萬五千七百五十元、財務處一百十二萬九千六百二十元、總裁及總辦處四十九萬二千一百九十元、法律部十四萬一千四百十元、華文處十萬零八千元、情報處六萬六千八百元、工廠組五萬七千九百六十元、人力車務委員會五萬三千四百元、普通費用一百五十六萬一千三百元、利息佣費等一百二十萬零一千三百七十元、償還債票十五萬六千六百十元、以上各部費用、共計二千四百三十三萬一千六百七十元、外加各部購置物品用具六萬五千六百九十元、共二千四百三十九萬七千三百六十元、經常收支相抵盈餘一萬六千八百八十元、

普通部臨時收支項目　至普通部臨時收入項下、計有餘地售得之欵一百三十萬元、雜項收入五萬元、(發行公債或其他暫時辦法籌集之欵、一千二百萬元)、復除去應撥教育臨時經費六萬四千七百四十元、淨入一千三百二十八萬五千二百六十元、臨時支出項下、計開上年虧短五百五十九萬二千元、溝渠二十八萬五千五百元、碼頭七千元、購地十七萬一千五百元、房屋七十一萬五千五百元、碼頭七千元、購地十七萬一千五百元、房屋七十一萬九千五百元、道路一百九十五萬元、機器設備等八萬六千元、養老金基金尾數七十萬元、償付公債基金等三百七十五萬三千五百元、以上各項、合計一千三百二十六萬五千元、臨時收支相抵、盈餘二萬零二百六十元、

本年教育經費預算表　教育經費部份、經常收入項下、計有上年滾存盈餘四萬一千一百三十元、自普通預算經常收入項下撥入之欵、二百三十六萬七千五百元、及雜項一萬元、以上總數計爲二百四十一萬八千六百三十元、計較上年增加七萬六千餘元、普通經常收入項下撥入之欵、亦較上年增加約九萬七千元、本年教育經費、約佔百分之一·八六之總捐及地產稅之同等數目、

經常支出方面、計有學務委員會教育處及購置用品等、合計七萬一千三百八十元、西童各校費用六十萬零九千一百七十元、外加購置用具等三千六百三十元、房屋一萬四千元、普通費用八萬四千三百四十元、利息十七萬七千四百六十元、西校補助費十八萬元、(總計西童各校經費、連同日籍學校補助費在內、共爲一百零六萬八千六百元)、華童各校費用六十五萬二千零九十元、外加購置用具等九千九百十元、房屋二萬一千九百四十元、普通費用十一萬五千六百五十元、利息二十五萬一千四百元、(總計華人教育經費二十二萬七千七百六十元、華校補助費二十七萬八千六百五十元)、以上教育經費經常支出、共二百四十一萬八千六百三十元、

臨時收入項下　計由普通臨時收入項下、撥入之欵六萬四千七百四十元、以上之數、適足付各校建築及添置機件用具等之費用、

英節育專家 馬丁夫人明日可到

七日在女青年會演講

英國節育專家馬丁夫人、自一九三五年十一月起程離英、赴美·印度·菲列濱·等地、現已乘加拿大皇后輪來滬、定本月五號上午十一時半在虹口碼頭抵埠、屆時周鍾瑟卿·伍連德·顏福慶·等、均到站歡迎、又聞馬丁夫人定七日下午五時半、在靜安寺路女青年會、講節制生育與人口問題、歡迎各界往聽、

公安局組宣傳隊出發 宣傳換照意義

全市烟民名冊編就

千人中有十五烟民

本市烟民第二期揭領戒烟執照、已於一日開始、凡本市各烟民應向住在地之各分局所、及水巡隊聲請登記、換領執照、至五月三十一日爲截止換照期、逾期未換照者、即以無照私吸論、解送淞滬警備司令部法辦、市公安局以換領執照、業經開始、本市烟民、恐對於換照意義及處罰辦法、仍有多數未澈底明瞭、免愚民自身試法、故特定自即日起、會同市禁烟委員會組織宣傳隊、採取全市分區宣傳制、就各分局所轄境內派隊携帶宣傳品、分發市民、並隨地露天演講、喚起市民注意云、市公安局去歲舉辦烟民登記、全市烟民名冊、業經由該局編製完竣、呈市政府轉呈軍事委員會核示、計全市烟民三萬零八百三十三人、全市人口數二零二萬八千八百十四人、平均每一千市民中、有十五人爲烟民、由此項統計、可知本市烟民衆多之一斑、除特區外、市區內計市中心分局轄境八九人、吳淞警察所二百六十一人、江灣警察所二百六十八人、北站分局四百八十一人、北四川路警察所三百九十九人、永興路警察所八百四十三人、臨平路警察所九百九十五人、引翔港警察所二百零二人、新閘分局二百八十三人、蒙古路警察所四百四十三人、恒豐路警察所五百零五人、徐家滙警察所三百零四人、漕河涇警察所四百零四人、西門分局一百四十五人、老北門警察所一萬二千九百七十三人、文廟路警察所六百六十三人、十六舖分局七百五十九人、董家渡警察所八百零六人、邑廟警察所一千三百二十六人、巡道街警察所九百三十四人、浦東分局八百九十三人、楊家渡警察所五百七十三人、洋涇警察所三百八十八人、塘橋警察所八百三十一人、高橋分局五百七十二人、東溝警察所三百四十八人、水巡隊二十四人、

林義順長公子 昨奔喪抵滬

胡漢民派程天固代表致祭

明日大殮十四運靈新加坡

華僑鉅子革命先進林義順氏、於上月二十日、因胃病在滬逝世後、遺體即送萬國殯儀館更衣待殮、林氏長公子忠國聞耗、已由新加坡乘藍烟囪公司愛尼亞號輪奔喪來滬、該船於昨日上午九時抵滬、與林公子同來者、尙有林氏母舅張華丹、治喪處現定明日(五日)上午十時大殮、即日下午二時公祭、靈柩定十四日由英輪納爾第拉號啟運赴新加坡、另悉、中央發給之治喪費三千元、已於昨日匯至上海市政府轉交、胡漢民氏並派程天固黃華培代表致祭云、

納稅會昨開談話會

謀充實電話問題會之力量

公共租界納稅華人會、昨爲租界電話加價事、於下午三時、在銀行俱樂部召開談話會、到謝筱初·陶樂勤·等十餘人、列席電話問題會劉仲英·余耀球·商定充實電話問題委員會(並定下星期二、召集專門委員會、特區電話問題委員會、則定下星期一召開全體理事會、討論充實力量、及與納稅會合作之步驟云、

調查北方農村經濟 鄒秉文昨日北上

赴陝甘等省實地視察

爲日後辦理農貸準備

實業社云、本市交通·上海·金城·新華·中國農民·等十家銀行、合組中華農業貸欵銀團、於去秋開始辦理冀魯陝甘豫等省棉花小麥貸欵、共計貸出一百餘萬元、因辦法精密、成績頗佳、各項放欵、茲已完全收回、各省分辦事處、現正着手草擬報告書、不久即可到滬、該團常務理事鄒秉文、以時值暮春、青苗行將下種、各省農民需欵頗殷、爲調查華北農村經濟狀況、以爲日後辦理貸欵之準備起見、特於昨日上午八時、乘滬平車北上、赴陝甘等省實地視察、預定一星期返滬、屆時即召集全體理事會議、決議本年度貸欵方針、昨據記者向該團總辦事處探悉、該團以各地農村經濟、均感枯竭、爲期普遍救濟起見、擬將本年度貸欵範圍、加以擴充、至貸欵對象、則仍以棉麥爲主云、

漁鹽改拌米糠 浙省政府准予通融

寧波旅滬同鄉會、前爲漁鹽攙和紅土或煤屑、有碍魚貨色味、窒碍難行、分別呈請財政部·浙江省政·府暨兩浙鹽運使、請予變通各情、曾誌前報、茲聞該會昨接浙江省政府東代電開、上海西藏路寧波旅滬同鄉會虞洽卿先生鑒、來函巳悉、查此案迭據鄞縣區趙專員來呈、節經轉請運署核辦在案、茲准前由、除再轉請運署、迅予併案轉呈部署、准予通融辦理外、特此電復、浙江省政府主席黃、云云、該會當轉定海漁民代表韓湘舟·趙昌渭·等知照矣、

德經濟考察團長 克樸否認赴東北

中央社云、德國經濟考察團團長克樸氏、前由粵北返、淹留滬上、迄已多時、日來外傳克樸氏將於日內取道東北赴日云云、(克樸氏否認此說、據謂何日離滬、到尙未定、至於是否赴日、目前亦未確定云、

財政部批示 優待券毋庸貼花

上海市商會前電財政部、請核示優待券應否貼花去後、昨奉財政部稅字第九零七四號批開、據代電及附件均悉、查永泰昌號所發之優待券、其作用既係按照券載交易次數爲分紅標準、而顧客購貨、仍係以現欵爲限、核與稅率表第五目憑以支取貨物之籌摺不同、自可毋庸貼用印花、惟此項優待券、祇准登記每次交易之銀數、不得登載貨物名稱及數量、以杜取巧、仰即轉飭遵照、此批、

時人行蹤

司法院副院長覃振、兩廣鹽運使陳維周暨楊德昭等均於前晚乘夜車出京、昨晨抵滬、

張嘉璈·葉楚傖·黃復生·昨晚乘夜車出京、於今晨七時抵滬、

新任瑞典總領事兼駐華代辦賁理斯男爵、偕其夫人與二兒乘胡佛總統號來華履新、本月六日可抵滬埠、

六難僑分別遣送

吳德銀等二人遣回原籍

徐崇發等四人送僑業村

旅日被逐難僑徐崇發·林毓灝·葉竹仁·全玉山·等四人、回滬向上海僑務局請求遣送赴僑業村開墾後、該局特爲具呈僑務委員會、請發許可證書、一俟證書頒滬、即遣送該村工作、至另有吳德銀·張善盛·二人、已由僑務局向益利輪船商購得半費船票、於昨日下午四時、搭乘該輪回溫州原籍、

市黨部查究假名遊說

並分令納稅會等團體注意

大公社云、本市市黨部近據報有張某等多人、向各團體游說、自稱奉社會局密令、嚮各團體放棄納稅會選舉權、市黨部據報後、昨特分令納稅華人會暨各同業公會同鄉會一體注意、勿爲所惑、

徐官錢局輔幣券 路局准予收用

沿線各站收入後可解交總局

徐州平市官錢局發行之各種輔幣券、兩路方面早經准予一律收用、茲以該項輔幣券、在沿錢各城鎮市上、尙有不能通用之處、車務處特再商得會計處同意、凡該項輔幣券不能通行各城鎮之車站、收入後准一律解交總局、不再找出、以免旅客感覺不便云、

記德國環航世界鉅輪上

新工藝品展覽會

有運動器具和各種新的文藝用品　還有火車大砲和銀色飛機的模型

—德國的復興誠非偶然—

（本報特寫）一年一度的世界游行船，近年已成爲一種最時髦的風氣了，歐美各大輪船公司，莫不揣摹旅客的心理，爲精密的設計，用優秀的巨輪，特殊的布置，務使旅客在長時間航海中，不會發生枯燥與寂寞，這次德國亨寶公司的世界班輪烈賴恩西號Reliance，就是這樣的計劃，

暢游滬市　烈賴恩西號輪，自美國紐約經大西洋地中海來遠東，至昨日到上海，海行已歷八十六天，四萬浬的遠程，已去了五分之三，團員二百三十二名，昨日暢游滬市，今晨便須開往秦皇島，觀光華北，探長城的勝跡，覽古宮的偉大，然後循日本，渡太平洋而返美國，尚須有五十三天的航程，方踏紐約，

工藝品展　亨寶輪船公司與北德輪船公司，闗爲德國的兩大航業公司，這回的世界船，改派第一次來遠東的烈賴恩西號，船內的設備裝璜，美麗瑰偉，實可以超過「不列顛皇后」輪，到滬後，爲便團員上落，特停泊虹口公和祥碼頭，記者因船內有德國新工藝出品展覽會的附設，事前取到參觀證一張，於昨日上午十一時到輪觀光，

春風如剪　這會參觀證發出不多，時間且限定十時至十二時，記者在如剪的春風中，懷抱着無限的希望，乘車往公和祥碼頭，見海上宮殿般的白色巨輪，已繫泊着，碼頭上小工，正忙着起卸怡和同和輪中的貨物，杭育之聲不絕，在巨輪靠停處，見滿堆着顏料・鋼瓷・玉器・革物，五光十色，滿地羅陳，這都是一般骨董商乘機趕主顧的，希望游行團員的購買他的物件，

開始參觀　記者上輪「南入門口，即有船員殷勤招待，「到輪參觀者，以西人爲多，華人僅有三數人，到船的中西人，大都，抱同一目的，爲觀展覽品而來的，即有船員一人，導引我們穿過偉麗的大廳和食堂，越兩層台甲，而抵最高的Sun Dack就開始參觀陳列品，

運動器具　上台甲陳列的，完全是運動器具，種類有數百件，記者對體育是門外漢，足球・籃球・網球均有，每類均有出品廠名及說明，惜皆德文，而競賽的板槳船，與習用腕力的推扳機，和徒手操的器械，船員一人，且實行表演，並隨時加以說明，次又導至工藝出品的陳列室，內均建築最新式花園房屋內所用的物品，船員並指示「烈賴恩西」號船內，已採用此項物料，裝璜新時代「室，堅緻華美，兼而有之，

文藝用品　復次，又至文藝用品陳列室，凡文具用品，幾無一不備，無一不新穎，最重要的是Montblanc墨水筆和鉛筆，墨水筆共有二百數十種，鉛筆亦有七十餘種，另有皮面的新式記事簿，精緻秀雅，海上尚未見過，至於德國新出產的瓷器玻璃器，更排列在桌子上，每桌一類，有一種類似景泰嚾，但無花，又有農業品陳列室、蘇爲純鋼之鉋鋤，或三齒勾，或五尖鋤，爲中國所從未見過者，統爲Wolf牌，

火車大砲　最後參觀新式火車模型，另布一室，室內布上下交叉之環繞鐵道綫，與汽車路綫，其火車分爲電流車，與蒸汽車，共有四五種，汽車亦分數類，均爲Marklin牌，管理員開動電機，鐵道內標燈齊明，各火車，便流動繞行，上下交錯，風馳電掣，汽車亦奔突上落，但車路悉爲三軌，在鐵道室內又陳列大砲模型，可以自動上下，裝甲的坦克車模型，又有騎兵隊模型，此爲軍事上之表示，

銀色飛機　記者觀過此室，又經船員領到前艙間，參觀陳列之各種不同的飛機模型，有水上飛機，有乘客飛機，有其他應用之飛機，各有纜裝，體設銀色，蓋皆高掛中間，此外更有西門子的新式出品機件用物，記者此時正是目迷五色，不勝收覽，以時間已到十二點鐘，遂興辭而回歸途中念德國之復興，誠非偶然也，

周式民被婢女　訴妨害風化案

經人調停業已和解　昨日續審准予撤消

粵商周式民，爲本埠華安保險公司大股東，家住公共租界東熙華德路汾安坊十號，上月間，周忽被曾在其家充當婢女之寧波女子名章金秀者以妨害風化罪，自訴於第一特區地方法院，其起訴意旨，略謂，章金秀向在周家充當侍婢，年逾破瓜，薄具姿色，周式民見其秀色可餐，未免心存非分，藉端施以勾引，惟以床頭人監視甚週，苦難遂願，會去年春間，周妻生產，被告猶如鳥脫樊籠，追逐原告，且當時被告尚染劣癖，終日橫陳，孤燈獨對，乃以假命原告裝烟爲由，乘機向伊勾引，甘言蜜語，威逼利誘，極盡騙誘之能事，當時原告亦一時意志薄弱，墮其彀中，遂爲衰污，且因此懷孕，不意好事多磨，春光外洩，竟被周妻察破，反目之聲遂起，周以事已至此，無法可施，乃令章金秀暫時離開，以避其鋒，詎從此被告即絕跡不顧，現在章金秀懷孕已達九月，爲腹中一塊肉計，不得已而起訴，並請求迅傳被告周式民到案，依法懲治云云，該案業經法院准狀，並經一度傳審，以被告未到，改期上月二十六日續訊，當時周式民仍未投案，僅委魏律師到庭，代表聲明謂被告方自蘇州返滬，忽患感冒，因此不克到庭，當場提出藥方兩張呈案，並請求改期，惟當時章之代理律師則起稱，被告確曾親到事務所辦理和解手續，旋因兩方相去太遠，未曾談妥，茲者忽然稱病，跡近託詞規避，應請庭上出票拘提云，旋由承審推事姜樹滋轉訊章女起訴目的，章金秀即當庭提出，要求判令被告周式民給付生活費，小孩教養費共一萬一千一百九十元，當時庭上即向其告誡，謂周式民是否有罪，尚不可知，汝即欲索給如許欵項，亦屬不可，惟以被告未到，無從審理，乃宣諭再予改期一次，定四月三日續審，並令周之代理律師轉知被告，下次開審，務必到庭，否則拘提，昨日下午三時，又屆續審之期，仍由姜推事升座刑一庭審訊，當事人除章金秀及原被告代理律師外，周式民仍未到案，當時庭上以案涉妨害風化「禁止旁聽，故所訊不詳，惟據探悉該案於第二次改期中，調解已有成議，故昨日庭上雙方同時請求撤銷，經由姜推事核准，當庭批諭周式民無罪，一場風波，可告平息，

又新煤號承銷贓煤　公會予以制裁

業經取消其會員資格　又新竟控訴破壞名譽

河北省臨榆縣境內之柳江煤礦業，爲某方侵佔，礦內存煤六萬餘噸，亦悉被攫奪，迭經河北省政府咨請外交部向日本交涉，迄未解決，柳江煤礦公司乃報告本市煤業公會，議決通告同業，在未收回該礦以前，不得承銷柳江煤，違則革退其會員資格，並請同業與之經濟絕交，詎有寧波人張延章，在北四川路虬江路三新里一號所開之又新煤號，竟藐視煤業公會決議案，甘冒不韙，公然購進大宗柳江煤，竭力推銷，柳江煤礦公司即據情報經該公會調查屬實，以張延章故意破壞決議，收受贓煤，亟應與衆共棄，遂由該公會根據決議，取消其會員之資格，並通告同業實行經濟絕交，而張始陷於孤立地位，乃其不自悔悟，反謂柳江破壞名譽，延律師向第一特區地方法院對柳江經理餘姚人沈錦洲提起刑事自訴，昨日午後，由葉推事開庭偵審，原告承認經銷河北煤，旋由被告之律師將柳江被占政府交涉及煤業公會議決之經過，逐一陳述，並以又新號經銷贓煤，違反公會決議，業經公會查明確實，請求飭傳證人到案，當能證明，庭上遂諭改期下星期五下午再訊，

盜匪向司閽捕　刦槍案審訊記

兩盜供稱係欲報仇　嚴緝首犯到案併究

法租界辣斐德路二八五號弄瑞華坊司閽捕葛雲錦，於前晚上差，在警亭內時，突被匪徒三人入內，各出鐵棍，將葛之頭部擊傷逃逸，後由法捕房探目陶德勝・張子樞・包探陶榕麟・朱舉同・等先後拘獲兇手潘志云・（年二十四歲金壇人住勞勃生路德隆坊二十六號）曹子濤（二十五歲淮門人住曹家渡康腦脫路隆興坊二號）兩名，並起出兇器鐵棍二根，帶入捕房候究，各情已誌昨報，昨午，解送第二特院刑一庭，原告葛雲錦因傷重在醫院醫治，故未到案，先由捕房律師顧守熙要求改期偵查，繼由包探陶榕麟稱，前晚，被告等前往瑞華坊警亭假冒本弄二十四號某律師名義「叫原告出外，當時原告信以爲眞，將頭探出詢問時，即被若輩用鐵棍亂擊，並欲奪取手槍時，幸被害人兩手緊握槍械，以致未遭被刦，訊據兩被告，承認由在逃之張志峯主使，一則報仇，二則刦奪手槍，擬往閘北某鐵廠行刦薪資云云，詰之潘志云稱，民人向在維揚大舞台搭佈景，前由曹子濤介紹在逃之張志峯相識，當張言稱，渠曾招贅與勞神父路孫姓家爲婿，爲因被葛云錦在其岳父處挑唆並與張妻有染，又於上年間張在瑞華坊口開設烟紙店，亦被葛在房東前播弄，將店封閉，因此仇恨，叫民人等帮同前往報仇，並囑令民人等打葛之下部等語，訊之曹子濤，供詞略同，惟否認圖刦手槍，完全是報仇性質，章朝佐推事諭被告等還押，改期至本月九日再核，一面諭捕房嚴緝首犯張志峯到案併究，

西人四處詐騙

自稱美籍查詢非是　拘解法院押候制懲

西人利若喇格，今年三十八歲，於民國二十二年間，在法租界華龍路第十四號門牌羅白特公司爲跑街時，曾於是年十二月六日向霞飛路四七一號高而特商店騙取啤酒等物，計值八十四元，又於十二月一日，向河南路北京路口國華銀行樓上巨劉夫西人處騙收音機九架，値價一千五百元，又十二月十一日，向兆豐路七三四號海寧洋行西人而樂培底處騙貨二百七十元，又於十二月四日向廣東路三號高乃公司騙取牛奶十六箱，價值二百六十八元，又二十三年十二月九日向民國路新泰五金店洪榮德買英瓦鐵二百張，値洋三百八十元，又向霞飛路三三四號一木器店主劉元福處騙取生財一百六十元，各處先後共計被騙萬餘金之巨，曾由各事主報捕轉禀法院出票通緝在案，迄未弋獲，茲由法捕房包探金炳文查得該西人在英租界圓明園路二百〇五號門牌開設美華洋行，虛設字號，又向各處騙貨，爰於前日按址前往，將利若喇格拘獲，訊據供稱，是美國籍，當送美領事署調查之下，並非是美國籍，於是仍由金探帶回法捕房，昨日下午，解送第二特院刑八庭，捕房以詐騙罪起訴，請求改期偵查，經邱推事向被告詰訊一過，遂諭還押，改期再核，

今日助盲運動

熱心婦女出售紀念品

虹橋路中國盲人院，創設於二十四年前，中國男女性老少盲人獲其益者，不下數百人，院中除供給衣食住外，並施以相當之教育，授以有用之手藝，此爲上海輔助盲人自助之唯一組織，年來盲人需助者日增，院中現共養中國盲人約九十人，另有婦孺七十六人，全賴院長英人傅蘭雅與其夫人由募捐維持，茲因所收捐欵，不敷開支，而需欵孔殷，刻不容緩，故有熱心婦女一大團，內有交際界與慈善事業界中有名者多人，願出爲助，定今日在滬市各街道出售一種紀念品，而以所得之金，補助該院，倘願大衆慷慨解囊，共襄善舉，庶彼沉淪黑暗中之苦人，因以得稍沾陽光，凡欲參觀該院者，隨時可往，院中職員，無任歡迎，而一觀盲童耐勞製作精巧之商品，亦殊饒興趣也，

「餓星期五」捐資

資助孤兒院

昨爲上海之「餓星期五日」，蓋有數百人於是日僅進簡單之餐品而以餘下之資移助蒲石路聖德孤兒院也，院中共有孤兒九十三人，幾成餓莩，星期三日字林報曾載短啓，乞衆援助，日前午後五時該院已收得捐欵五百九十八元八角，另食品與衣服若干，有一隱名氏者，助米百磅，麵包十八方，牛乳與朱果力十聽，美婦一人，星期三日曾向其友募集二百元零五角，翌日復集得五十元，此外助資與用品者，亦甚踴躍，其中且有兒童數人，足徵惻隱之心，人皆有之也，

翔舞台主人王樹寶　被控犯謀殺案

起因爲女伶余艷芳三角戀愛情變　事隔五年死者母查悉向法院控訴

閘北張家巷路一百號屋內，於民國二十年一二八淞滬戰亂時，有一曾充前市公安局偵探之鹽城人吉忠棠，被暴徒多人用槍狙殺，吉受傷當場斃命，戰事平定後，始經公安局查獲該案嫌疑犯二名，解地方法院偵訊，以案無佐證，旋即釋放，事隔五年，迭經死者家屬查悉謀殺吉之主犯，係翔舞台戲院主人王某，具狀地方法院檢察處起訴，請求依法偵訊，按律科刑，爲死者伸雪沉冤，法院接狀，票傳王某無着，業出拘票拘拿，歸案訊究，爰探誌詳情如次，

○……狙殺經過……○　該案被狙殺之鹽城人吉忠棠，年三十餘歲，曾充前市公安局偵探，因案去職，被地方法院判辦徒刑二年六月，適於民國二十年一二八淞滬戰作時刑終出獄，吉友盛某與翔舞台戲院女伶余艷芳，（鎮江人唱青衣，年二十餘歲）一度賦同居之愛，感情彌篤，旋余伶又與戲院主人王樹寶發生關係，王擬納余伶爲妾，余伶欲謀脫離盛某關係，盛堅持不願，互起齟齬，盛某挾怨揚言將對余伶以不利，未幾余伶一夜獨行，果遭無賴周大塊子拋擲糞污，周當場被執，由警所解法院，判辦徒刑二年六月，周不服判決，上訴蘇州高等法院，案未及審結，周犯已病斃獄中，而盛與余伶間事，久延不決，勢將僵局，吉則以和事老自居，擬從中調解，赴翔舞臺戲院晤王樹寶余伶，有所商談，詎行抵途中，被暴徒多人誘入張家巷路一百號鹽城老嫗魏陳氏茶館灶披間，出槍威脅，向之狙擊，彈中要害，吉受傷當場斃命，凶事後兇徒逃避無蹤，吉被殺慘情，當時僅一住居附近之張小宛子目覩，

○……嫌疑無罪……○　戰事平定後，死者家屬始出面向公安局報案，經查獲兇犯嫌疑人鄭小黑子・王三石子・二人，解地方法院偵訊後移刑庭，迭開庭傳訊，以吉家屬方面，無充分證據提出，認鄭・王二人罪嫌不足，宣告無罪，併予釋放，吉柯氏以子慘遭殺害，沉冤不雪，心難甘休，幾經查訪，蘇悉主謀殺人犯爲大賓路中市翔舞臺戲院主人王樹寶，（鹽城人年五十餘歲）起因係余伶三角戀愛之風波，邀同目覩殺事之張小宛子作證，具狀地方法院檢察處，請求依法偵訊按律訴辦，

○……拘拿主犯……○　法院准狀，由檢察官當庭傳訊吉柯氏等偵訊，吉母當庭要求出票拘拿主犯王樹寶到案質訊，當檢察官准如所請，經發拘票派法警王等持票於日下午六時許，投往警所請警協拘，余偕警上按址馳往大賓路中市翔舞臺戲院拘拿，王犯畏罪，已聞風潛逃，無從弋獲，法警等據情呈覆，法院業經下令通緝，務獲訊究，

市民提倡國貨會　昨歡宴兩廣考察團

由潘公展等殷勤招待　主席邵達人致詞慰勞

實業社云，上海市民提倡國貨會，以兩廣實業考察團團員，業已事畢返滬，爲聯絡感情，並表慰勞起見，特於昨日下午六時，假座南京路正誼社舉行歡宴，出席者，計有蔡聲白・胡西園・與羅初・童伯英・都乘壽・方劍閣・施畊尹・胥仰南・任士剛・等九人，由該會委員潘公展・薛篤弼・李大超・孫道勝・徐緘若・邵達人・王庭輝・徐慶華・許蕢輝・余五卿・李慶祥・錢立鈞・余雪揚・潘德春・等殷勤招待，酒過三巡，首由主席邵達人起立致詞，略謂，諸君此次考察粵桂兩省實業，使滬粵工商携手，共趨發展，此種熱忱，殊堪敬佩，本人謹代表全體會員廠商表示感謝，並祝諸君健康云云，繼由正副團長蔡聲白・胡西園・相繼答謝，觥籌交錯，賓主甚歡，至十時許始散，

市聯會勸住戶　自訂後門門牌號碼

本市第一特區市民聯合會，爲便利訪查探詢住戶起見，前經執委會議決通告會員，一律於後戶裝訂後門門牌，以資識別，茲特探錄該會致各區分會函，其文云，逕啓者，考查歐美各國，對於里弄住戶，一切設置，尤爲周密，凡門牌除前門依照市政編訂外，復於後門復裝訂後門門牌，電鈴等亦前後均裝設，便於過訪之至意也，此項後門門牌，概由自製裝訂，查我國里弄住戶，爲便於尋訪親友起見，亦宜訪照施行，案經第二十六三十八等區分會，聯函提議，會員華新公司不惜工本，製鑄後門門牌，式樣精良，便合訂用，經執委會審查，認爲合用，宜一致提倡，藉便親友探訪過從之便利，所費有限，切於實用，希煩貴區分會特致里弄住戶一體遵行，仰乞查照辦理爲荷，

友邦保險公司　昨日舉行股東會議

友邦人壽保險公司，於本月三日（星期五）下午四時，在本埠外灘十七號總公司辦事室舉行股東會議，出席股東所代表之股份超過法定額數，開會時由總經理施高福主席，其報告略謂，去年中國一般經濟情形，雖不甚良好，但公司營業，仍見進步，現時保險金額準備金額以及資產方面，莫不增加，現時保險之總額，已達五九・八四六・〇〇〇元，爲公司從前之紀錄，責任準備金達六・六〇〇・一七四・一四元，較前年增多一・〇〇〇・〇〇〇元強，至於總資產，於一九三四年底爲七・二〇四・七九五・六七元，唯於去年十二月三十一日結算則增至八・三〇五・八六六・五〇元，去年新加入之保險金總額，達一二・四六一・八八一九元，其中在中國成立者有五・四三七・八八一元，其在安南・馬來・斐律賓成立者，有七・〇二四・三〇八元，故就去年新加入之保戶論，中國方面稍見減低，唯其他各地，則增加百分之一〇〇（中略）再則，去年因上海某某幾種事業之失敗，公司所投之資，不無損失，但是項損失，皆由公積項下撥欵彌補，故絕不影響保戶之準備金，亦不損害公司之資本，故保戶紅利，儘可照常發給，無須有所更改，此一報告，可謂本公司第十九年度營業之結束，就保戶之觀點言，此種成績大足令人滿意，一則對於保戶之紅利，毫無更改，一則公司之經濟力量，十分强固，即在股東方面，亦大可引以爲喜，蓋公司辦事得當，內部穩固之後，則縱使公積金稍受損失，但於公司之信用及保戶之滿意上，必能顯見增進也，

國民政府航空公路建設獎券辦事處啓事

國民政府航空公路建設獎券（第二十一期）業於本年四月三日在上海逸園當衆開獎所有下列各中獎號碼獎券應得獎金經由本處委託各地中央中國交通三銀行代爲支付至給獎之有效期間自民國廿五年四月十一日起至廿五年九月三十日止茲將中獎獎券號碼開列如左

一等獎（獨得貳拾伍萬圓）
〇八一九四五

二等獎（各得伍萬圓）
〇三二六四四　二四九九六三　二七四〇三七　二八八〇二八

三等獎（各得壹萬圓）
〇一一三三八　〇四一三一八　〇九三六三八　一三九三一七　二七一七一六
〇一一二九六　〇四四九一三　〇九八一二四　一五一三七六　二八一五一二
〇二一二六一　〇八四五〇四　一〇二一一三　一九九二五九　二八二七〇四
〇三一九二二　〇八七六三三　一二二三九四　二二七一三四　二八四二七一

四等獎（各得貳千圓）
〇〇〇八二五　〇一〇三〇七　〇一六七二五　〇二〇二六二　〇二一四一五　〇二二七二八　〇二五〇〇〇　〇二六三五四　〇二六四五〇　〇三三六八九
〇四一七一八　〇四六二〇七　〇四六五七三　〇四六七八九　〇四八〇六五　〇五〇六七五　〇五〇八〇二　〇五一八六一　〇五二九一四　〇五四七一四
〇五八三八三　〇六一八八四　〇六三六一五　〇六五九九三　〇六九八〇七　〇七二一五六　〇七四九三八　〇七九七六七　〇八〇九八〇　〇八一五六四
〇八一九五九　〇八三三三二　〇九三〇一九　〇九九四〇六　一〇一四〇一　一〇四四二一　一〇六二一一　一〇八一七六　一一〇七七三　一一二〇七九
一一四六五九　一一九〇二〇　一二〇六六四　一二〇八五〇　一二一四八四　一二八二七三　一三三二四四　一三三三七二　一三四八一八　一三六四七八
一三七〇三六　一四〇二七六　一四〇九二三　一四二一三〇　一四三八二九　一四五〇二〇　一四六〇一二　一四八七二二　一五〇一二一　一五三六二五
一五六二二五　一五七六五九　一五八六二一　一五九三三六　一六九一九六　一七九二八一　一七九九三七　一八二九九八　一八七九六七　一八七九九三
一八八八八八　一八九四六七　一八九四九八　一九三一一四　二〇二一九〇　二一一九五三　二二〇九二〇　二二五一一三　二二六五六一　二二八五四四
二四四九六七　二四九一〇六　二五一六五九　二五七〇六四　二五九六五八　二六〇五三四　二六一二四三　二六八〇二八　二六八四四六　二七〇五三七
二七三六七八　二七四五七五　二七五八四〇　二七九五八一　二八一一二七　二八六八一八　二八七一九二　二八八四三〇　二九二一九一　二九五六五五

五等獎（各得伍百圓）　獎券末三字與另搖之三字號碼相同者　九四五

六等獎（各得壹百圓）　獎券末三字與兩次另搖之三字號碼中任何一次相同者　五一三　或　六七六

一等獎末二字相同（各得伍拾圓）　四五

一等獎末一字相同（各得拾圓）　五

一等獎上下聯號附獎（各得陸千圓）　〇八一九四四　〇八一九四六

二等獎上下聯號附獎（各得壹千圓）　〇三二六四三　〇三二六四五　二四九九六二　二四九九六四　二七四〇三六　二七四〇三八　二八八〇二七　二八八〇二九

所有中獎號碼仍以本處印發中獎獎券對號單爲憑此項對號單函索即寄

陰丹士林

晴雨商標

春光明媚　鳥語花香
及時行樂　宜穿新裝
「陰丹士林」布色姣艷
各色俱備　任意挑選
日晒雨霖　永不退色
諸君服用　始終滿意
每碼布邊　晴雨印記
親眼認明　不致上當

烈日暴晒不退色

經久皂洗不退色

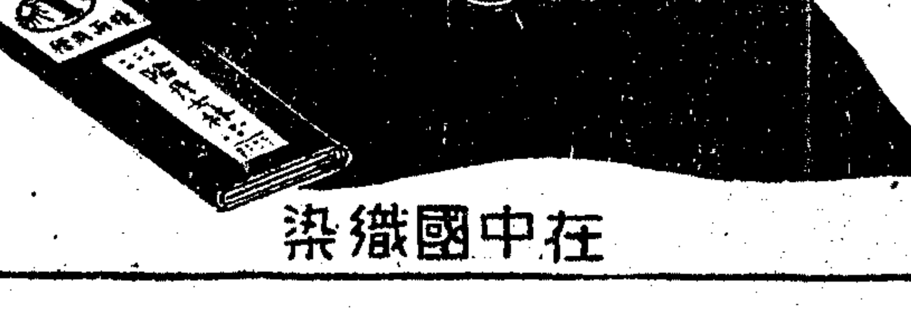

在中國織染

全國規模最週密的車輛總商

站在時代的前線

紀念兒童節要使兒童健康活潑，同昌車行經售的各種兒童車，不論坐的，臥的，踏的，樣樣都有，請貴家長帶着子女來參觀，試乘！

兒童健身車
還是最普通的　還有其他式樣　請來　參觀

同昌車行
上海雲南路南京路口
電話九〇一五二　電報一五一八
星期日全天營業
分行：南京　城內　漢口　法租界
此外並無分行
函購直接郵售部
（申）
全國貨品最優選的車輛總商
供應社會的需要

介紹專治白濁名醫
姚佐頡大醫師
行政院醫官葉穀民

姚醫師診所上海三馬路大舞台後面電話九二六七五

中英菓子鹽

本品為最適合衛生健身之飲料，晨起沖飲一杯，神清氣爽，開胃滌煩，凡肝火旺盛，頭痛，胃呆，口臭目赤，大便閉結，以及嘔吐等，服之均有特效。
中英大藥房發行

工部局 樂隊明日照常演奏

工部局樂隊、前曾決定於本月七日、假座大光明戲院、舉行特別歌唱音樂大會、並以該會籌備需時、特將五日及十二日之星期音樂會、暫告停止演奏、嗣以樂隊總指導百器氏患病、恐一時難以參加、特將特別歌唱音樂大會、展緩至本月十四日舉行、而五日（明日）之星期音樂會、則照常舉行不輟、由副總指揮福阿氏導奏、是日節目、係屬通俗性質、其最重要者、為俄青年作家舒士他哥・維去氏之鋼琴協奏曲、此曲係由本埠愛好音樂者多人來函要求重奏者、其他要點有穆賽氏之「斐加羅之婚」格里克氏之交響舞・及第福賴氏之「未來世界」等名曲、座價僅一元半元・二種、

滬杭甬鐵路 增駛滬閘間春遊車

每逢星期六星期日滬閘對開一次

據確訊、京滬滬杭甬鐵路管理局為便利春季旅行客遊覽起見、定自四月四日起至五月三日止、每逢星期六星期日幷特於四月十日及四月十三日、開駛上海・杭州・閘口間春季遊覽特別快車上下行各一次、（午後一點二十五分上海北站開、午後五點十五分杭州到、午後五點四十分閘口到、午後七點閘口站開、午後七點十五分杭州站開、晚十一點二十五分上海北站到、）均限發售往來上北・上西・松江・嘉興・長安・杭州・閘口間各站客票、幷照章收取特別快車加價費、

亞浦耳廠十週紀念

中國亞浦耳電器廠、為我國首先創製電燈泡之工廠、其後逐漸添製電風扇等出品、範圍擴大、營業日盛、昨為該廠成立十週紀念、各界來賓、暨該廠全體董監事、及職工等一千餘人、齊集禮堂慶祝、首由創辦人現任總經理胡西園致詞、繼由經理莊仲文・廠長馮家錚・先後演講該廠過去之歷史、及今後之計劃、來賓王曉籟・潘公展・相繼演說、語多贊頌勗勉、旋攝影聚餐、並表演各種餘興、盡歡而散、

慈善宗教團體 昨餞別錫蘭學法團

到屈文六等二十餘人　該團定六日夜午啟程

中國佛教會組織之錫蘭學法團、茲定本月六日離滬出國、本埠慈善宗教團體、昨日中午十二時特假辦德路覺園、為學法團員餞行、大通社記者茲分誌其情形如次、

公餞團員 昨到慈善團體代表有王一亭・屈文六・關絅之・湯柱心・馮仰山・傅仰時・趙樸初・暨釋大悲・常惺・悲閑・等二十餘人、由屈文六主席致詞、勗勉有加、繼由學法團員慧松、代表全體團員致謝詞、至一時餘、始盡歡攝影而散、

六日出發 該團現有團員慧松・惟植・惟幻・法周・岫廬・等五人、已於上月舉行宣誓典禮、原定上月二十四日離滬、嗣以船期及出國手續未經辦妥、臨時展期、茲已定本月六日午夜、登湯格摩洛（譯音）號輪、逕赴錫蘭哥崙坡金剛精舍、學習巴利文、及南傳佛教、增伽律儀、留學期限、定為五年云、

金里仁訴陸燦娟 追還股票古董字畫

估計價值須五六萬元昨調解未成 金在法庭揭陳乃妻最近行為不端 又傳金陸糾紛已經某人調停解決

前本市土地局長金里仁（皖籍）、於遜清光緒三十二年、娶名妓蘇州女子朱雪卿（原名陸燦娟）為糟室、迄今已三十餘年、自經任土地局長後、即在白克路大光明影戲院後三〇二號自建五層樓洋房一宅為同居之所、最近金陸燦娟以乃夫又與粵女麥佩貞結合、並在西子湖畔建富麗堂皇之洋房、作

藏嬌處所 復與某名舞女同居於市中心區民壯路三七號、而對本人生活費用、則五月不付、於是延凌啟鴻律師、向第一特區法院訴請調解離婚、並給付贍養費六萬元、而金亦延江一平・吳實泰・律師提出管轄問題、致調解未成、陸氏遂另向上海地方法院調解處訴請別居、並要求給付贍養費三萬元、而金則指陸氏曾

與彈詞家 馮子美（別號河東生）同赴杭州、致調解又未有結果、惟金則以本人所有通商銀行股票古董字畫等、悉為陸氏取去、估計價值五六萬元、遂亦向特一法院調解處聲請傳陸氏到案調解、將財物返還、此案於昨日下午、由特一法院推事孟庭柯開十二法庭傳審、陸

燦娟未到 由凌啟鴻律師代理、金則與吳實泰律師到庭、據金陳述為與被聲請人非正式夫婦、祇同居關係耳、至其所取去之物、為通商銀行股票二百十五張、上海電話公司股票五股、古拉克倫傍公司股票五十股、以及漢冶萍股票・中國・中孚・銀行存單、皮衣兩箱、漢玉古玩銀器等值價三萬餘元、並稱此次

情變原因 實緣於民國二十二年、被聲請人在書場結識一裘弟周漱庵、即與唐鳳春合唱果報錄之彈詞家馮子美、時我住於白克路六號、嗣馮一度失踪、人均言為金太太所匿、我聞之、即與彼謂人言我將作烏龜、爾須自重、但據我現所知、當時馮即住於之四號內、食物均由彼送去、

我家隔壁 有四川人李某可證、且二十三年時、我跌傷手曾住於醫院、馮時在我家、有某寺住持覺非可以證明、因是日覺非亦在、後由彼以汽車先送馮至新新旅館、後送覺非至振華旅館、總之我與陸燦娟同居三十年、

今竟反目 至如此地步、其原因實基於此、我因此事致名譽大受影響云云、凌律師辯稱、聲請人之聲請全非事實、因陸燦娟現尚住於金四處公館之一、即白克路三〇二號也、至股票則為聲請人記名者、何所謂返還、故

對於聲請 不表同意云云、金則稱、此項物件、係由民壯路所取去者、孟推事以被聲請人既表示不同意、遂宣告調解不成立、惟據記者所悉、金氏夫婦之一切問題、確已由某聞人等調停解決矣、

第廿一期航券昨開獎

頭獎零八一九四五號

第廿一期航空公路建設獎券、於昨日下午二時、仍在法租界亞爾培路逸園當眾開獎、到該獎券辦事處主任陳洪・及各界代表監委鄭螺生・市長吳鐵城代表周雍能・特二法院勵平・暨王曉籟・徐新六・林康侯・張壽鏞・杜月笙・黃延芳・胡祖同・等、並前往參觀之市民約共二千餘人、二時正、首由王曉籟報告、檢驗獎珠手續完畢、繼由陳洪用英語報告、旋開始搖獎、頭獎於二時十五分搖出、為第零八一九四五號、係四川路中興銀行王奕記批去、轉售與斐律賓方面、同時華僑・佛音・華美・奇開・達華・等無綫電台用中英俄法四種語言廣播中獎號碼、至四時始畢事、中獎各券、定於本月十一日起、由各地中央・中國・交通・三銀行開始付獎、第廿二期獎券、即日開始發行、定五月八日仍在原地開獎、

匪徒盜取 一二八忠烈墓紀念碑

被殷行區保衛團破獲

本市殷行區保衛團、於前晚八時據密報、有匪類陳少清・朱品藩・等、盜取江灣一二八忠烈墓銅質紀念碑、匪跡於殷行鎮、請為緝拿究辦、以重公物等情、當由該團團副陸克明隊長朱文庠分率班長孫銀海・團員許善章・穆順林・等按址前往、拘獲匪犯陳少清・嫌疑犯蔡志敖・等二名、並星夜前往引翔區黃興路唐家塔附近、祥處抄出原贓銅質紀念碑一具、已於昨晚六時由江灣警察所派員備文一併移提核辦、按該紀念碑係江灣各界紀念一二八殉國將士死難同胞而設、以資紀念、不料該犯等胆敢盜取紀念公物、實屬不法、

其美路平民村 組自由車旅行團

本市其美路平民村、各項事工、均有長足進展、該村成人教育部、乘春假之便、特組織自由車旅行團、旅行蘇州・崑山・南翔・等名勝之處、該團組織嚴密、一切事務均由村友担任、定十一日晨出發、十三日返滬、一行三十五人、由李彩華君率領、並沿途考察各地民情、及成人教育現況、又該部婦女組學生、定本星期日遠足半淞園（亦由李君率領、並聞該部除已成立問事代筆處、村友服務處外、不日擬成立村友俱樂部、

永明火油廠失慎

昨晚七時三刻、閘北其美路一道橋永明火油棧、突告火警、當經各區救火會驅車趕救、灌射歷一小時之久、始告撲滅、計燬去鉛皮廠房五間、損失二三千元、當火突起時、該管臨平路警察所、以該處乃係火油廠房所在地、一旦燎原、則為害不堪設想、立將該廠賬房無錫人卜小甫（二十四歲）帶所偵查、

賀天健畫展續誌

賀天健氏畫展、昨日為第一日、參觀者自上午九時起、至下午七時止、有千餘人之多、皆認為賀氏名不虛傳、實為海上空前之畫展、其女弟子陸小曼女士之作品、亦精彩異常、價值雖昂、而已定去者有十餘幅矣、

鎮江同鄉會昨開會

鎮江旅滬同鄉會籌備會、昨午在京江公所召開聯席會議、到許秋颿・陳亘川・陳培德・吳蘊齋・（陳代）姜懷素・劉勁草・任錫麟・等百餘人、由吳蘊齋主席、討論結果、㈠許隊長提延長征求日期案、議決、延長十五日、至四月十五截止、㈡各隊所征會員、其會費應於截止前交會、否則作放棄會員資格論案、議決通過、並派員分別征收、㈢各隊開設聯絡員案、議決、交籌備員辦理、㈣發給會員證書案、議決交籌會辦理、㈤會務緊張派籌務會員助辦案、議決交籌會辦理、㈥隊長汪雲程等五人提請辭職、議決挽留、

迷路男孩送局留養

男孩沈阿登、年十三歲、身穿破棉袍・舊呢帽、黑條夾褲・白襪・白鞋、昨日上午、在滬西海格路迷路、被崗警王希賢帶同所中、經所長訊問、據該孩供稱家住龍華新橋頭、父母雙亡、今日祖母出外求乞、在途失散、請求救濟等語、所長得供後、情甚可憐、當即備文送局轉送貧兒教養院留養

浦東吳家廳今日賽會

浦東公安分局長張鳴欽、以吳家廳廟內中天王神偶、定於今日上午九時出巡、參加會首衆多、向為沿浦各廟之冠、本年復有寧波運來道具若干種、加入賽會、以致哄動遠近、屆時沿途觀者、定必擁擠不堪、深恐妨礙交通、昨飭令所屬長警、屆時一體注意彈壓、對於各要道加派雙崗、嚴密防護、以安秩序、

華德燈泡工廠營業猛進

發行所遷併總廠營業

向以華德老牌燈泡聞名於時、供給各地需用之華德燈泡工廠、自去歲遷入閘北歐陽路一九六號新廠後、出品方面、精益求精、出貨數量、亦激增迅速、初時西安路舊址、改設發行所、後為統一指揮、辦事便利起見、將發行所遷併入廠中營業、電話為閘北四一四八六號、故各方前往接洽者、可免東西奔波之勞、而該廠業務上之猛進、亦覺蒸蒸日上云、

萬國體育會 懸獎五百元徵求賽馬預測

江灣萬國體育會之第廿六屆常年大賽馬、將於四月十一日開始舉行、茲聞該會為增加視賽者之興趣起見、特懸獎五百元、徵求賽馬預測兩次、㈠本屆大賽馬之第一天、（四月十一日）第六次搖會大皮賽、即本年新搖會馬之最注重者、㈡第二天（四月十二日）第五次江灣大皮賽、即本年新馬賽之最注重者、凡能測中以上兩次賽馬之首三馬、（必須順序的）者、無論第一天之第六次、或第二天之第五次、該會均獎以本屆江灣大香賓票二十五全張兩次、共計五十全張、值國幣五百元、如測中者不止一人、則該獎品照數公派、茲將預測章程探錄如下、凡預測者必須先購本屆賽馬之跑馬書、（第一天第二天每冊均一元、第三天每冊五角、）可向馬霍路上海跑馬總會辦事處・南京路六十六號別發書店・或靜安寺路七二二號該會辦事處購買、）書內附有應徵預測表一紙、及入場券一張、務將該項應徵預測表、詳細填明、每一表格、可測三次、其測一二次者聽、（另紙無效）信封上並須註明「應徵預測」字樣、於各該賽馬當日上午十一時前、送交靜安寺路七二二號該會辦事處、或於同日下午二時三十分前、投入江灣跑馬場特設之信箱中、逾時或越規者均無效、

華華廉價最後四天

明日起發售特價花毛葛

南京路雲南路口華華綢緞公司、春季廉價、已剩最後四天、在此廉價期內、無論任何高尚貨色、均一律照原價九折、實實廉售、做出信用、並聞該公司自明日（星期日）起、有四百疋特種花毛葛在四天內發售、每天限賣一百疋、賣價之便宜、實有意想不到者、且賣完即止、不再繼續、故欲購務須請早云、

同仁協會理監聯席會議紀

上海市同仁協會、昨召開第三十三次理監聯席會議、出席者三十餘人、主席楊文道、行禮如儀、主席宣佈開會理由、（甲）報告事項、（略）（乙）討論事項、㈠各股各科、輪值辦公時間案、議決、交各股主任、召集各科長公定之、㈡組織股提議、各職會員到會辦公、均當義務、擬紀錄繕分、以資獎勵案、議決、仍交組織股擬訂紀分詳細辦法、交理事會執行之、㈢會計科提議、清明節捐款、尚有少數未交付者、應如何辦理案、議決、由會計科派人催收、以昭劃一、（丙）審查事項、㈠審查新會員馬金因・楊千里・等參加本會案、議決、查新參加會員、與會章第五條規定之資格、並無不合、一致通過、餘略、

出版界

▲粵風月刊第二卷第四期出版　粵風月刊近已出至二卷四期、本期因近兒童節、小粵風附刊、特出兒童作品專號、所選文字、均活潑可愛、堪作兒童模範文選、茲將本期目錄、摘要介紹如下、兒童節給予兒童的影響（冰如）、行將全綫通車的粵漢鐵路（幹三）、廣東蔗糖業概況（培淞）、留美雜碎（百一）、珠江回憶錄（慧嬰）、開嘆程與題四句（希三）、廣東婚嫁舊俗談（培淞）、上海北四川路永安里九〇號發行、

天氣報告

徐家滙天文臺昨日午後四時三十分氣象預報云、山東四周天晴、有風沙、並有強烈之西北至北風不等、揚子江流域與此間天晴而曇、有霧氣、東海與臺灣天陰有霧、強烈之西北至東北不等、日本與小笠原島間有旋風、天氣惡劣、因低壓經過向東北東前進得致、明達諾島東北之颶風仍停留不進、其中心上午六時進至距北偉一二度東經一三〇度一百二十哩以內、風勢未悉、又昨日午後三時、前二十四小時內、本埠氣溫、最高五九・九、最低三四・七、去年同日、最高五一・八、最低四四・八、

兒童年中兒童節

孔祥熙

國定四月四日為兒童節，實倡自中華慈幼協會。茲又屆第五次舉行之期矣。恰適值兒童年擴大運動之期全國各省市有盛大的慶祝，以喚醒多數民衆提倡兒童事業，復興民族，國運昌大，此其始基。

今日之兒童，即將來國家之主人，孔子曰：「後生可畏」，西哲有言：「國家文明的進步，隨着兒童的脚跟」。凡此種種，皆可以闡明兒童為民族之生命，文明之生機，國家之元氣，社會之質點，不容忽視。然則由是言之，吾人對於今日之兒童節，實有無上的希望。兒童節之慶祝，更有重大之意義。

先養成健全之分子，方有健全之社會，然後有健全之國家，是以近年來吾以此義，策進本會，明告邦人。無如慈幼之事業，正在進行，而外侮之來，又相接踵，本未固而先受摧殘，力未充而復遭打擊，瞻念前途，實深悚慴！欲謀救國宜從根本上着手，須先培養國家生命所寄托之兒童，以十年生聚，十年教訓之義，以教養國內多數之兒童，國難可解，外侮永絕，使我五千年之中華民族，常能屹然獨立於世界。

觀一國之盛衰，莫不視乎其兒童教養之良否而定，則吾人當此兒童年中之兒童節，其意義之重大，當迴異乎尋常，又無可待言。趁此時期，更揭其意義如次：須知兒童為國家之兒童，非父母所私有，故其教之養之，國家應負其責，試觀歐美各國，對於兒童保育，設有種種機關，以盡其教養兒童之職責，可以知矣，此一義也；兒童教養必須有平等之機遇，無論其貧富，以及有父兄與否，應使其各得其所，無衣食之堪虞，又應使之各有所學，謀天能之發展，端其始以謀其終，俾成為健全分子，以安社會，而強國家，此又一義也。所冀海內賢達，宣傳此義，勸導社會，督促政府，以謀慈幼事業之發展，而建百年樹人之大計！倘能自茲以往，國難可解，敵國外患，永不復見，吾國人今日所舉行紀念之兒童節，庶為不虛矣！

教養兒童與民族前途

吳鐵城

兒童是綿延中華民族生命的種子，中華民族前途的存亡興衰，全在今日之兒童；今日兒童前程之有無希望，其責任則在今日之父母，今日之社會，與今日之政府。所以今日之父母，今日之社會，應切實負起愛護兒童，教養兒童的責任。愛護兒童，教養兒童，非為一家一族之事；其有關於國家為民族的前途者實甚大。古語云「幼吾幼，以及人之幼」。所以我們愛護兒童，並不是私兒童。國民政府所以定今年為兒童年，就是要全國人民知道兒童與國家民族，關係的重要。現在我國一般人民對民族的觀念，還似乎太淺；而對於家族的觀念，則似乎太深。我們如果能夠以為家族打算的觀念，轉移到為民族來打算，我敢相信中華民國中華民族決不會有今日這種不幸的遭遇，就算是有了今日這種空前危難的遭遇，我們也可以有力量來渡過這個危險，打破這個困難。不幸全國人民到今日，卻還都祇為自己的一家一姓一族來打算，不能為整個國家民族來打算。所以中國雖然有四萬萬五千萬人，約佔全世界人口四分之一，豈不都有全歐洲各國人口之衆，卻還不免被少數民族來壓迫，來欺侮，來支配！

這個原因在什麼地方呢？分開來說：第一，就是我們四萬萬五千萬的人民等於一般散沙，沒有團結，大家祇為個人打算，為一家一姓一族打算，不為國家民族來打算，這是第一個原因。第二，就是我們大都對於「不孝有三，無後為大」的道理，懂得不透澈，祇知單純的傳種，而不知培植這個種子。須知人多而不受教育，是沒有用處的，沒有力量的。世界上往往有不受教育的多數民族，為受教育的少數民族所壓迫欺侮與支配。所以祇求量的增多，不求質的改良，是沒有用的，韓非子曾說：「愚民百萬，謂之無民」。我們到草棚裏去看看我們的苦力同胞，在街路上看看我們貧苦同胞，他們不受教育，他們沒有智識，他們沒有民族意識，國家民族的存亡興衰，好像與他們沒有關係。我們再到貧民窟裏去看看我們貧苦兒童的情形怎樣？我們貧民窟的十個兒童，就幾乎有十個兒童有病，不是有眼病，就是有其他的病，他們平日專在污水裏垃圾堆煤屑堆上過生活，體格不健，智識也沒有。如此兒童將來長大成人後，怎樣會有能力，怎樣能夠為國家民族來吐氣揚眉！常人僅僅知道「不孝有三無後為大」的表面意義，殊不知我們有了後，不去好好教養；任其放浪不肖，甚或毀家蕩產，卻更為不孝。墨索里尼說：「國家的命運，繫於人口的增加」「不是父親的人可以說不是人！」這句話，雖不失為一種與國熱情的流露。但是若在我們人口本甚衆多的中國，如果僅事於加增，而不圖質的改進，那還不能算是真正忠於國家。所以我們今日最大的任務，不僅在傳種，而是在培養優良的種子。大家要為國家民族的前途着想，來愛護兒童，教養兒童，使今日之兒童，不要變成了亡國之種。

復興德國的哲學家斐希德（Fichte）和我有同樣的意見。當時德國受了拿破崙的壓迫，毫無辦法；他因此大聲疾呼，勸全國國民以「培養優良的國民種子自任」，後來不到廿幾年就把德國從根救起來了！這一點，我們不能不趁今天的機會，希望全國之為人父者，特別注意，從今以後，大家要切切實實的負起愛護兒童，教養兒童的責任，以圖我們中華民族的復興！在國定兒童年這一年期內，我們不但要努力提倡推行兒童事業，同時還要喚起全國人民的注意，使他們對於兒童有一個新的觀念；我們更要喚起全國的兒童認識自己地位的重要，今日為兒童，將來即是中華民族的主人翁，也即是繼續中華民族生命的份子。

上海市政府關於兒童事業，在可能範圍之內，一定去努力推行，決不敢放棄責任；尤其是關於貧苦兒童事業，當特別注意。如去年計劃施的貧民住宅，即其一例。每一貧民村，有二三百間或三四百間房屋；在每一個貧民村內，我們最注意的，也就是關於兒童的福利。我們的計劃：要在每一個貧民村內，設個簡易的診療所，一個小學校，一個兒童的樂園，使貧苦兒童有病可去醫治，有學校可去讀書，又有小小的園地供他們玩耍，使他們可不再到污水裏煤屑堆上去過生活。此外還有一個小小的兒童寄托所。其餘在南市有貧民兒童寄託所，在各區有衛生事務所；關於兒童的衛生與檢驗，如小學生體格檢驗，我們都十分注意。但是兒童事業，是一個偉大而重要的事業，決不是政府的能力所能做得到，必須整個社會與政府一致來努力推行，始克有濟，所以今天我們同時還要喚起上海市民一致來贊助兒童事業的推行。（完）

新中國醫院開幕

醫學之在今世，日見昌明，學者研求，亦日以衆；然中西異轍，各尊其源；若鎔爲一爐，探其奧賾，以冀收取精用宏之效，則尚闕如；同人等有見及此，爰共組設新中國醫學院，招生講授，並設立研究院及醫院，以為討論高深學理及病者治療居住之所；除學院研究院已先後開院外，茲擇於本月四日為新中國醫院開幕之期，同人等竊謂：中西醫學皆各有其運用精微之處，亦各有其理解不同之點，是宜參互採擇，棄短取長，成為國醫科學化，由是以養成最高深的人才，以供社會需要，實為同人等應盡之天職；今各院已先後成立，同人等對於平日之努力及臨診之治療，即一本斯旨，融會中西學術，兼用中西方式，以求貫徹業志，而為醫學界樹之先聲；至於醫院內部之設備衛生，均特別加以注意；院址環境幽靜，遠隔塵囂，病室朗潔寬舒，宜於療養，其門診施診給藥，僅收號金兩角；普通病室飲食醫藥，併計每天僅收五角，期於參合治療方法之中，藉寓輔助慈善事業之意，此又同人等所以自勉者也；惟際此市面凋敝，百業不振之秋，同人等竭其棉力，幸覩厥成，殊屬非易，後此提倡贊助，尚有待於當世賢達；謹布區略，惟希　公鑒

新中國醫學院研究院附設新中國

醫院院址愛文義路王家沙花園　電話三三〇六三　章程函索即寄

院董　方公溥　杜月笙　陸士諤　虞洽卿　王曉籟　戎明士　徐相任　楊管北　包識生　林康侯　陳濟成　顧渭川　朱南山　袁履登　張震西　謝利恒　朱小南　祝味菊　焦易堂　龔醒齋

醫學院　名譽院長顧渭川　教務長包天白　院長朱南山　事務主任黃寶忠　副院長兼訓育朱鶴皋　研究院院長祝味菊

醫院　院長祝味菊　顧問梅卓生　顧問包識生　兒科主任徐小圃　婦科主任朱小南　外科主任瞿傅玳　內科主任院長兼任

醫師　包天白　黃寶忠　徐伯遠　郭紹仁　徐仲才

特約醫師（筆畫多少為序）
丁仲英　丁濟萬　尤學周　王仲奇　石筱山　朱子雲　朱叔屏
朱南山　朱鶴皋　仲晉濤　沈仲芳　沈杏苑　沈琢如　沈嘯谷
佘岐山　姚雲江　馬伯孫　宋廣琪　殷震一　殷震賢　倪息庵
唐亮臣　徐漱洲　徐相任　夏應堂　陸仲安　陸淵雷　陳存仁
陳榮章　張崇熙　張德意　章巨膺　章次公　郭宗唐　郭伯良
虞祥麟　趙榮麟　蔣文芳　鄭清泉　劉緒梓　蔡香蓀　錢公玄
薛文元　謝利恒　譚以禮　顧渭川　顧筱巖　龔醒齋

向現代的父母們進一言

兒童，是未來的主人翁，為民族，為國家，都負有很大的使命，養育兒女，不是狹義的「養子防老」卻是「留為國用」，所以現代的父母們，對子女的飢飽冷熱，思想言行，不特有誠摯的教導，而且要鄭重的愛護，茲先將服裝一項討論之。衣服不是人身的裝飾品，所以祇求有益衛生，不宜華美，本公司各種兒童服裝，樸素，活潑，經濟，兼而有之，足能養成活潑的精神和強壯的體格，茲者，欣逢意義深刻的兒童節，本社將各式服裝，一律削價，以資紀念，並誌優待。

三友實業社啓　上海南京路浙江路東首　電話九〇一五〇號

▲健身之道，運動為高，止嗽化痰，端賴馬寶，每服一元，三服見效

慶祝兒童節宏興鷓鴣菜今天大贈品

逕啓者本滬行爲慶祝今天兒童年之兒童節起見特備各種小孩玩具贈送以酬各界惠顧之盛意並爲歡迎小朋友光臨復備茶點如携小孩同來購買鷓鴣菜者另加送茶點以增興趣但只有四月四號一天翌日卽停止並限於本滬行門市部批發不在此例茲將贈法列下

(一) **買鷓鴣菜一角者** 贈二寸賽璐珞動物一隻 或賽璐珞鴛鴦一隻 (如携小孩同來加贈茶點一包)

(二) **買鷓鴣菜四角半者** 贈四寸賽璐珞動物一隻 或六寸洋囡囡一個 (如携小孩同來者加贈茶果一袋)

(三) **買鷓鴣菜九角者** 贈六寸賽璐珞動物一隻 或賽璐珞八寸鵝一隻 (如携小孩同來加贈茶點水果一大袋)

(四) **買鷓鴣菜一元者** 贈十寸賽璐珞獅子一隻 或五彩小孩乳圍一件 (如携小孩同來者加贈茶點水果一大袋)

多買多贈 鷓鴣菜每包一角每盒四角半

注意今天將全國兒童健康比賽入選之照片二千五百幀公開陳列於本滬行內任由參觀 特此附告

宏興藥房滬行啓 上海南京路七四三號 電話九五四〇四

體育消息

本年中葡盃停賽
約定葡萄牙二十五日對中國隊比賽

據沈嗣良談、中葡杯足球賽、本屆自協進會捐贈銀盃後、原擬在四月中旬賡續舉行、現已決定作罷、其原因爲西聯足球程序尚有三分之一未賽、葡隊不能抽暇應約、更以世運足球在港預選完畢後、代表隊卽須來滬、邀本埠勁旅作三場練習賽、時間勢有衝突、故已與葡體育會商洽將此舉暫行作罷、並擬約葡萄牙隊與我國世運代表隊作友誼比賽一場、以資切磋、日期則決定於本月二十五日舉行、至世運代表隊在滬舉行之三場練習賽、與賽隊除葡萄牙已可決定外、其他兩場現尚在接洽中云、

我國出席台維斯杯代表 在港表演後原輪出發
許承基林寶華雙打竟遭意外損失 單打許勝徐煒培蔡惠全不敵林珍

香港通訊、台維斯杯網球比賽、卽將舉行、我國已決定選派許承基鄭兆佳爲代表、前往出席、副以林寶華藝術亦臻上乘、且擅雙打、遂准其自費隨隊出國、並決以許爲隊長、林爲管理員、而甫自英國歸來之蔡惠全、球術旣屬優良、亦願自費參加、經已遞准、許林兩氏、以賽期在邇、已由滬乘意郵船利𡸁號首途、二十八日晨七時三十分抵港、旋於十一時三十分應本港木球會之約、赴該會球場作表演比賽、下午五時、偕蔡惠全原輪離港、途次各地、如時間許可、均擬登岸與各地名手作友誼比賽、藉資練習、鄭兆佳現仍留美、將逕赴歐出席、茲將在港比賽情形、分誌如下、

〔雙打許林竟敗陣〕十一時三十分、許承基林寶華等、聯袂至木球會球場、先與蔡惠全徐煒培作雙方表演比賽、許林一組、先以三比一局佔先、迭被蔡徐一組、追回半手、許林再勝一局、及被蔡徐追及、且直勝兩局、以六比四殺敗許林、因時間關係、雙打僅作一盤比賽、查許林之敗、非因球術不如蔡徐、惟因輕率從事、致受意外損失耳、

〔許承基勝徐煒培〕雙打比賽後、繼由許承基對徐煒培作單打比賽、共賽二盤、許以六比零・六比一獲勝、是場許之表演頗佳、發球尤使徐氏幾無法應付、勝來殊不費力、不失名將風度、

〔大林珍勝蔡惠全〕繼之者爲S A林珍對蔡惠全、蔡之球術、本頗不弱、惟發球之技、異常平凡、且氣力不及林珍、故第一盤先勝一局後、迭被林珍取回五局、蔡急起直追、至三比五、最後一局、又爲林珍所獲、遂以六比三先負、第二盤林珍以二比零佔先、其後蔡雖搶回二局、仍不免六比二再敗、

今日足球 優游戰法商
▲優游人馬將負兩重工作 ▲東華甲重逢臘克斯

西聯足球自加速比賽後、秩序漸趨緊張、而膠州虹口兩公園及跑馬廳等場地、已漸次結果、故所有比賽、不得不完全在申園及逸園舉行、今日僅有甲乙組各兩場角逐、東華乙組對西商、甲組則重逢臘克斯、均在逸園舉行、雖孫・李・賈・已赴港出席世運預選、但依上週八對三之成績觀察、仍能穩操勝券、優游會今日甲乙組均逢勁敵、乙組對聖芳濟、亦有相當精彩、甲組則對無戰不勝之法商會、更將有一番血戰、優游會在陳・張・梁・三大將南遊期中、前鋒後防均受影響、今連遇二次勁敵、錦標前途將大受打擊、且江善敬與舖育祥、正在杭作春遊、如不及趕返、則將由張容・奚巧生・替補之、守門一職、甲乙組均由王才高連任、孫大貓亦有雙重工作、茲將今日秩序優游陣容及最近形勢列下、

▲今日秩序

與賽隊名	地點	時間	裁判
西商乙對東華乙(乙)	逸園	下午二時	陳吉祥
優游乙對聖芳濟(乙)	申園	下午二時	倍能
臘克斯對東華會(甲)	逸園	三時三刻	那愛脫
優游會對法商會(甲)	申園	三時三刻	李諾斯

▲優游甲隊
王才高
趙鷁生 江善敬
婁逢發 陳鎮祥 劉始敵
孫惠培 許竟成 許文奎 舖勇森 舖育祥

▲優游乙隊
王才高
張容 朱璆
王齊寶 顏鎮進 麥廷琳
孫惠培 蔡雅亮 胡有成 奚巧生 沙柏良

▲東華甲隊
陸鍾恩
陳公與 莊友仁 關洵安
顧尚勤 馮運佑 黃瑞華 周光中
曹秋亭 張金海 李義臣 戴麟經 陳德輝 舒士耕

▲甲組形勢

隊名	已賽	勝	和	負	勝球	勝球	得分
法商會	十一	十一	〇	〇	四三	一三	二十二
優游會	十二	十	一	一	三七	一四	二十一
蘭開夏	十四	九	〇	五	四七	二一	十八
東華會	十一	七	〇	四	三一	一九	十四
葡萄牙	十一	六	〇	五	三六	二四	十二
臘克斯	十三	六	〇	七	四九	三三	十二
西商隊	十二	五	一	六	三六	三四	十一
西捕隊	十五	五	〇	十	三八	三三	十
猶太隊	十四	一	二	十一	一七	六六	四
蘇亮爾	十五	一	二	十二	一八	七五	四

靜安醫院 **金誦盤醫師**主持 **酪酊法集團戒煙** 第三期 仍自卽日起開始登記四月十五日截止二十日進院 戒費一百元 一切包括在內 隨到隨戒個別施術 另有詳章函索卽寄 院址上海靜安寺路靜安別墅 電話三二〇二三

國際排球 海青華聯痛擊美國
▲華聯合作佳妙鄭麥二將建功獨多 ▲另一場歐洲勝猶太競爭亦頗劇烈

西青主辦之三屆國際排球、昨晚爲第三週、歐洲與猶太首先作戰、兩隊競爭甚烈、結果歐洲以三對〇獲勝、海青華聯與美國繼之登場、華聯全隊合作佳妙、鄭麥二將各建奇功、以連三個十五對十擊退美國、

沈嗣良下星期北上
▲籌劃世運田徑預選

我國世運籃球代表隊、現正在平集合訓練、中華全國體育協進會總幹事兼世運選委沈嗣良氏、將於日內北上視察、會晤馬約翰董守義諸氏、商討世運田徑選拔事宜、據沈氏談、本人北上日期、因滬上公務叢集、須下星期三四(八九日)始能搭車啟程、在平至多勾留兩三天、卽行返滬云、

兒童國術運動會
▲今日一時起在大吉路體育場

中華體育會主辦之兒童國術運動會、定今日下午一時起假大吉路公共體育場健康房舉行、參加兒童達五十餘人、表演項目計有㊀拳術、㊁武器、㊂對手、㊃摔角、㊄射箭、㊅彈弓、㊆射擊(汽槍打靶)、㊇袖鏢、㊈毽子、㊉溜冰、㊉㊀自由車、㊉㊁扯鈴、凡優勝者均由該會贈紀念章一枚、成績優異者均給予獎品、

滬西籃球會今日秩序

火午—正華(乙)二時半 江振德
別發—新亞(甲)三時半 江振德

西南區小球今日秩序

隊名	時間	裁判員
猛獅對秋月	一時三十分	金志嘉
勇隊國對毅强	二時二十分	談學詩
華華對猛獅	三時三十分	朱鏞庭
永康對東星	四時四十分	朱守仁

全國體協會公佈 赴德體育考察團辦法
▲名額減爲十人卽日起至五月十六向體協會報名 ▲須身體健全品性良正熟諳英法德三國言語之一 ▲繳納赴德旅費七百五十元餘由全國體協會補助

吾國參加第十一屆世運會之體育考察團原定名額爲二十人、後因經費困難、改爲十人、赴德費用、除自備一部份外、並由中華全國體育協進會酌量津貼、其辦法如下、㊀名額、十人(男子)㊁期限、隨同參加第十一屆世運會代表團赴德及返國、㊂資格、甲・國內外大學或體育專科學校畢業、乙・具三年以上之服務經驗、而現仍致力於體育事業者、丙・身體健全品性良正、丁・年齡自二十五年三十五歲、戊・熟諳英法德三國言語之一種者、己・應由其現任服務機關正式備函介紹、㊃報名、凡願參加者、可於卽日起至五月十六止、向上海延平路中華全國體育協進會報名、並塡具正式表格、㊄須知、甲・報名時應隨繳登記醫生檢驗體格之證明書、乙・錄取後隨卽附繳最近半身照片半打、丙・考察完畢後、仍須繼續努力國內體育事業、㊅津貼、錄取者每員須納赴德期內旅費之一部份、約國幣七百九十元、該款須於六月一日前繳清、所有必要之旅膳宿費等、槪由本會擔付之、共需國幣約一千五百元、㊆錄取、由本會董事會開會審査決定之、

教育新聞

本市各界 今日熱烈慶祝兒童節
▲上午九時在市體育場舉行慶祝式 ▲由吳市長訓詞同時接見兒童代表 ▲表演精彩贈品豐富各界並有優待

今日爲第六屆兒童節、適逢兒童年實施時期、本市各界特定於今日上午九時起、在市中心區體育場舉行擴大慶祝典禮、由吳市長任主席、贈送紀念品、並有精彩表演、預計參加兒童當在一萬以上、屆時必有一番熱烈盛况、茲探誌各情如次、

會場佈置 慶祝典禮在市體育場舉行、會場已由該會連夜佈置就緒、參加兒童一律由西司令台大門出入、禮壇設西司令台、台前紮有紅綠彩綢、並鮮花數盆、大門外高懸「上海市各界慶祝第六屆兒童節大會」橫幅、學校兒童勞工兒童苦兒等均指定區域集合、客車停車場、在濟北路及西大門外廣場、團體客車停車場、在會場外四週、

慶祝儀式 慶祝大會於上午九時開始、㊀奏樂、㊁全體肅立、㊂升旗、㊃唱黨歌、㊄向國黨旗及總理遺像行最敬禮、㊅主席恭讀總理遺囑、㊆靜默、㊇主席報告、㊈黨政機關長官訓詞、㊉演說、㊉㊀兒童代表答詞、㊉㊁兒童代表晉謁市長、㊉㊂表演、㊉㊃散會、兒童參加典禮無須入場劵、成人須有兒童帶領、始得入場、

大會職員 主席團吳鐵城・吳醒亞・潘公展・李廷安・蔡勁軍・徐佩璜・楊嘯天・邢琬・蔣建白・林炎南・胡叔異陳鐵生、司儀殷海帆、紀錄陳東白、總務張秉輝・蔣建白・林炎南・陳鐵生・徐公美・顏文凱・鄭洪石、遊藝胡叔異・錢弗公、宣傳朱學範・朱叡森・警衛殷冠之・吳孟公、衛生周同寶・吳鍾瑞、交通沈森・黃曰騏、徵集王剛・孫詠沂、招待張月如・陳征帆、招待總指揮袁增烺、學校兒童招待王克永・孫育才・吳人頭・丁守業・徐曼心・吳士濂・胡宗濂・徐亭・徐青萊・夏昌祺等、勞工兒童招待王剛・談紳會・朱振邦・謝承勳・王讓予・黃樹森、苦兒招待張月如・丁秉南・趙健・張宛青、自由參加兒童招待潘興中・富爾年・曹可南・林桂馥・楊漱生・梅大啟・郜彤軒・潘壽恆、贈品張月如・袁增烺・潘興中・謝承勳・周望鶴・錢鴻烈、警衛指揮官市中心分局長、樂隊公安局、童子軍和安小學、救護衛生局、

表演節目 上午十時航空協會飛機表演、十時半吳新小學疊羅漢、十時五十分警備司令部機槍演習、十一時四十分和安小學國術、共二十節、下午一時虯江小學雙槓、一時三十分上海小學國術、二時中華對華南足球表演、三時三十分國術館國術、四時公安局消防演習㊀高躍、㊁爬繩、㊂高樓救護、㊃失火、㊄救火車出動、㊅消防員活動情形、㊆雲梯空中射水、以上由閘北三段救火會担任、㊇救護傷人情形、由閘北救火聯合會担任、

標語一斑 標語由飛機散發、㊀解放做婢諂的兒童、㊁兒童每年應種牛痘一次、以防天花、㊂現在的好兒童是將來的好國民、㊃兒童的變好變壞責任在父母和教師、㊄兒童每日應睡眠十小時、㊅要國家强盛須先注意兒童教育、㊆兒童是社會的中堅、㊇要復興中華民族就先要教養好的兒童、

各界優待 今日華界各車輛、業由公用局通飭減價優待兒童、公共汽車一律半價、電車在八分以上半價、在八分以下者全價、各商店業由市商會通飭、優待兒童一律減價、電影院原定今日上午十時放映兒童電影招待兒童觀覽、茲以與慶祝典禮時間衝突、故改於五日上午放映、

分發贈品 吳市長特製紀念鉛筆、凡參加兒童每人分發一枝、兒童晉謁代表每人贈書包一只、中午茶點由籌備會贈送、另有梅林糖菓公司、五洲固本皂廠、商務印書館、大東書局、兒童書局等各廠商均有贈品、分發苦兒、各廠商如有贈品今日贈送者、須於上午九時前送至市體育場、以便分發、

播音演講 節目如下、市府電台吳市長、大中華電台三時半至四時潘局長、飛美二時至二時半吳局長、大陸一時三刻至二時半徐局長、中西四時至四時二刻蔡局長、東方一時至一時半俞秘書長、佛音一時一刻至二時張秉輝、華美三時至四時吳開先、國華上午十一時至十一時三刻陳鐵生、航業胡叔異、新新三時至四時童行白、福音五時半至六時李局長李樹德堂八時半至九時一刻姜懷素、

學校慶祝 市教局已通令各小學校、除滬南一區・滬南二區・閘北區・第一特區・第二特區、江灣區等每校派十分之一學生參加大會、及市中心區各小學三年級以上學生均須全體到會參加外、其他學區各小學得酌派代表參加、其各校未參加之學生仍應由各校教師指導、在校分別舉行慶祝、各校以及住宅商店、今日一律懸旗慶祝、

西湖兒童 杭市翁家山初級小學校學生組織之西湖兒童旅行團、自來滬後、迄已六日、連日參觀本市各教育團體及生產機關、備受各界招待、該團以今日適逢兒童節、故決全體參加本市各界之慶祝兒童節大會、並準備演說及表演云、

母教比賽 上海婦女教育館、爲促進各家庭爲母親者之責任心、並造成社會重視母風氣起見、特定今日兒童節、舉行母教比賽、比賽後並擬組織一母親會、以研究爲母之道、凡本市居民、家有五歲至十歲兒童之母親、均可參加、比賽項目、計分㊀體格、㊁清潔、㊂禮貌、㊃應對、比賽次序、以抽籤法決定、逾時不到則取消與賽資格、其記分方法、總分數百分、體格以三十分爲滿分、清潔以二十分爲滿分、禮貌與應對則各點二十五分、凡總分在九十分以上者、獎給母親紀念品、及兒童玩具讀物糖果各一份、以資鼓勵、

市民教館 上海市立民衆教育館定於今日上午舉行兒童節慶祝禮、除請尤懷皋演講兒童衛生問題外、並舉行國術、口琴等表演、以助餘興、同時舉辦兒童演講競賽、及兒童智力測驗、及觀感測驗等各種活動云、

滬幼稚園 上海幼稚園及上海小學、於今日兒童節、除派選代表參加本市擴大慶祝禮、並表演遊藝外、其餘在校兒童、於今日上午八時、舉行慶祝儀式、散會後由教師領導出發遊園、計第四幼稚園及小學低年級遊膠州路公園、第四院及小學高級部遊愛儷園、第一院及小學低級部遊徐園云、

南區慶祝 上海市兒童電影推行委員會榮金區分會爲慶祝兒童節起見、特於今日上午假榮金戲院放映電影優待附近學校兒童、並由華歐糖菓公司主人陳菊生概捐糖菓一千五百包、隨票分派、兒童書局、並贈五彩兒童畫報及兒童幸福券、憑券可至該書局換取名著贈品、所映之電影、爲雜克傑作「銀漢紅牆」、

教育與職業 第一七四期 四月一日出版

要目 職業補習教育專號
職業補習教育的十種要性 江問漁
職業補習教育之演進與問題 鍾道贊
職業補習教育中的個別指導 何清儒
職業補習學校設科原則 趙鶴吳
職業補習學校的訓育問題 謝向之
本社專家評議會聯席會議紀錄

本期零售二角 預定全年十一期一元 凡於本年內預定本刊全年一份者概贈本社出版之學術演講錄一冊(原價每冊三角)

發售廉價書籍
徐公橋 江恒源編 四角
三週歲之徐公橋 陸叔昂編 四角
趙家塘籌備進行記 陸叔昂著 一角
試驗六年期滿之徐公橋 姚惠泉等編 三角
以上四種共收回印刷費四角
各業概況叢輯(共廿一冊) 現紙收回印刷費 一角五分
職業教育之理論與實際 陳選善主編 精裝一元 平裝八角
都市的職業補習教育 趙宗預著 一角
職業教育名辭簡釋 何清儒 鄭文漢編 八分
中華職業教育社之農村事業 姚惠泉編 二角五分

發售處 上海華龍路口 中華職業教育社

中華慈幼會之慶祝

紀念書出版 本次兒童年兒童節、中華慈幼協會特出版「中國父母之路」、以資紀念、並推廣父母教育、該書爲陳征帆幹事撰著、孔會長祥熙題字、許總幹事建屏序文、全書共二十餘萬字、內容有中國父母之路、中國父母建設新中國之具體方案、中國兒童讀物之新路綫、中國需要健康的兒童、戰地英魂的啟示、父母十誡、父母智力測驗、生育節制與兒童幸福、蘇俄的母女競賽、美國兩父親、法國的父母生活等等、附錄有日內瓦保障兒童宣言、父母的信條、父母與子女的關係、父母會組織綱要、一個示範的家庭教育標準、育嬰須知、產婦須知、美國賽珍珠女士之老母親、日本菊池寬之父歸、有島武郎之與幼小者等等、皆對於全國父母至有貢獻之作品、書前有精美照片十二幅、雄壯歌曲兩首、

診療所慶祝 中華慈幼協會各附屬機關、皆於三日或四日、分別舉行慶祝紀念、三日下午三時半、閘北慈幼診療所舉行母親會擴大慶祝會、共到閘北一帶母親兒童一百五十餘人、濟濟一堂、當由黃惠光主任致開會詞、蘇會祥女醫博士演講育嬰常識、陳征帆闡述兒童節意義等、末分給兒童節紀念物品而散、四月四日、凡閘北兒童前往診病者、一律免收掛號費、以示優待、

療病院慶祝 三日上午十時、江灣慈幼療病療養院舉行兒童節聯歡會、到兒童七十餘人、開會秩序如下、㊀白蘭湘主任致開會詞、㊁劉夢符領唱兒童節歌、㊂張宛青・廖利華・劉億德・鍾志和醫師・等演講、㊃來賓演講、㊄唱歌、㊅分送兒童節紀念品、㊆吳達表醫師贈送禮品、㊇散會、

慈幼院慶祝 四日下午三時、塘山路慈幼教養院舉行兒童節慶祝會、預定會序如下、㊀姚淑文主任致開會詞、㊁四五年級唱兒童節歌、㊂朱友漁博士演講、㊃陳鐵生副總幹事致訓詞、㊄張菊花獨唱快尊我吧、㊅一年級表情唱歌、㊆徐美雲等合唱快樂歌、㊇慈幼話劇團表演兒童節之前夜、㊈四五年級唱兒童節留別歌、㊉全體唱院歌、㊉㊀攝影散會、

托兒所慶祝 四日下午五時、楊樹浦慈幼托兒所舉行兒童節慶祝會、因該所係爲勞働階級之子女而設、故將有多數之勞働階級父母、前來參加、預定會序如下、㊀王寶珠主任報告開會宗旨、㊁胡尚新致開會詞、㊂唱兒童節歌、㊃唱歡迎歌、㊄丁秉南演說、㊅唱慶祝歌、㊆唱同樂歌、㊇李誦淮演說、㊈唱兒童節留別歌、㊉茶叙散會、

教養院慶祝 閘北平民教養院之院生、定於四日上午、由王振常主任率領、參加市中心區兒童節慶祝大會、特推派院生林有官、代表全體院生謁見吳市長、下午三時、院內舉行兒童節慶祝會、有唱歌・演講・遊藝・等、晚八時、放映兒童節電影、

全國兒童繪畫展 聘定評判委員
▲計王琪等三十六人

全國兒童年實施委員會主辦之全國兒童繪畫展覽會、定本年六月六日起在市體育場舉行、評判委員名單業由籌委會提出、由全國兒童年實施委員會常會通過聘請、計三十六人、名單如下、(以姓氏筆劃爲序)王琪・王濟遠・朱蘇典・吳研因・汪亞塵・何明齋・周峻・林風眠・宗亮寰・胡叔異・俞寄凡・施翀鵬・徐悲鴻・唐冠玉・姜丹書・馬公愚・夏意超・陳樹人・陳抱一・陳鶴琴・陳選善・張道藩・張眉孫・傅雷・潘任堅・鄢克昌・潘公展・潘玉良・鄭曉滄・劉海粟・錢弗公・謝公展・謝海燕・豐子愷・顧樹森等、

南京三日電、全國兒童年實施會三日晨開全體委會、到陳佘中等十九人、陳主席除報告兒童讀物循迴展覽地點、已定爲鄂・贛・閩・浙・蘇・魯・平等地外、並決議㊀關於徵集教具玩物展品、除派員赴滬徵購外、并推徐逸樵與蘇省使館接洽選送出品、㊁救濟孤貧殘廢兒童等教養辦法、請政府採擇施行案、決交付審查俟提下屆會討論、

國難時期教育方案
▲將令發各校實施

南京三日電、教部已將國難時期教育方案具體實施辦法、擬具竣事、正在部長核閱中、閱卽將令發各教廳局及專科以上各校、遵照實施、

聘請日人督學 監視實施奴化教育
▲冀東傀儡喪心至於此極

天津三日電、僞冀東自治政府教育處、近聘日人十五名爲督學、以監視各中小學校實施奴化教育之情形、聞此輩日籍督學均來自瀋陽、除五名常駐通縣外、其餘十名則分赴各縣視察、每名月薪爲一百二十元云、

印度教育考察團 卽將來華考察教育
▲由達太夫人率領於月中來滬 ▲在華考察完畢尚須赴日一行

印度女學生組織之教育考察團由達太夫人 Mrs S. K. Datta 率領、將於本月中旬由印抵滬、本埠寰球學生會、業已開始籌備招待、聞達太夫人於過去二年中、亦曾領導該團、歷經歐洲各國考察教育、此次在中國各地考察完畢後、尚須赴日一行云、

全國學校 衛生技術會議開幕

南京二日電、衛生署召開之全國學校衛生技術會議、二日晨開幕、出席王世杰・劉瑞恒・端納・袁敦禮等五十餘人、由劉瑞恒主席致詞、略謂歐美各國衛生教育、發展甚速、我國較遲自國府衛生部成立後、開始推行、現漸具規模、不過全國仍不普遍、此次開會在謀普及方法、希望各位互助、並望提出有效方案、議決推行、繼由王世杰訓詞、略稱中國自辦新教育以來、從未有學校衛生工作、目前城市發展甚速、今後如由教育衛生兩機關密切合作、能使大批兒童有基本訓練、則對將來民族健康、定有最大幫助、末由端納教授講演、對中國衛生教育發展、多有鼓勵、午刻散會、下午續開分組討論、㊀行政組織、㊁鄉村學校衛生、㊂城市學校衛生、㊃技術、㊄大學衛生五組提案、五時散會、

南京三日電、學校衛生技術會議、三日晨開各組聯席會、由行政城市鄉村大學技術五組報告審查結果、十二時散會、下午開討論會、端納教授演講、對學生上課時間・考試・兒童休息・課程次序・課外作業・學生管理及懲罰、教科書編製、及教員對學生態度等問題、發揮甚詳、並請各代表解答在中國情形、五時散會、

教部接辦五省特教

南京三日電、教部接辦五省特教、已將前特教會組織章程修正竣事、四日卽呈政院備案、教部已派定鍾靈秀等、四日晨赴政院會同該院赴員先行接收、

教部聘莊澤宣 視察甘肅等四省義教

(南京三日電)教部聘浙大教授莊澤宣視察甘肅陝西新疆青島四省市義務教育、不日出發、

各中學校長 今日赴平參觀教育
▲預定參觀二星期十八日返滬 ▲中校教聯會昨晚特設宴歡送

本市各中等學校校長組織之北平教育參觀團、參加者有愛羣・青年・道中・滬北・上女・燕航・蘇州・惠羣等十四校校長教職員二十三人、定今日上午八時、齊集北站、乘車出發赴京、再由津浦路北上、預定在天津・北平・張家口一帶參觀二星期、定本月十八日可以返滬、昨晚本市中等學校教職員聯合會、特假會賓樓設宴歡送、

教育部 今日播音暫停

教育部今日教育播音、收音機關爲中等學校、茲因中等校正在春假、播音暫停、

三民小學慶祝兒童節

界路三民小學創始於民十三初自建校舍於閘北、毀於一二八之難、乃改遷今址、今日爲兒童節、該校特擴大慶祝、開有精彩節目多項、以助餘興、且分發之糖果袋、內印有各種標語、快樂中寓以警惕、

慶祝兒童年・應提倡兒童儲蓄，請向本行開立兒童儲蓄戶。

詳章備索

國華銀行 上海北京路 電話九二三二〇

本行分行 虹口 新閘 南市 八仙橋 靜安寺

外埠分行 南京 蘇州 常州 天津 北平 青島 廈門 廣東 香港

現金收買零星新舊債券

本號爲便利客戶起見、特備現金收買各種零星新舊債券、價格公道、手續簡便、如賜惠顧、無任歡迎

上海北京路國華大樓三〇八號房 華新證券號 電話九一〇七七、九一〇七八

相約朋儕遊春去 勿忘唯一乾菜筍

競將明媚色：偸眼艷陽天：當此令節：約二三知己或情侶膩友：遨遊郊外：樂趣無窮：但臨去時：切勿忘帶餘姚特產唯一乾菜筍：蓋此品質潔味鮮：色黃氣香：取食簡便：生津健脾：消食開胃：增益遊興：裨益衛生：用作旅菜：不但神清氣爽：且能免除水土不服：車舟勞頓等患：

上海望平街中 愛華製藥社發行 全國各南貨店罐頭公司均有經售

華大寶利鰵魚肝油 有含鐵鋅及純淨二種

還我健康 我果體強 貌美矣

病後調養。欲使健康早復。最妙莫如服華大寶利鰵魚肝油。蓋其成分。除肝油之精華外。兼含鐵鑄等補精益髓之妙劑。味美可口。消化至易。女輩日常服之。兼能永駐青春。

各大藥房均有出售

4 • WATERBURY'S Compound •

商業新聞

金融

標金一度興奮
諸言利於多方
—結果仍歸穩定—

金市昨銀價長、生金跌、但人心仍好、良以自上週六有某銀行將裝現金出口之謠後、流言助買、且因生金可作法幣保證之故也、晨初以海外銀市英升美平、大條腳地調收市有極少數印度照掛牌買進、賣方則照掛牌加〇六二五、而低〇六二五亦有買戶等說、蒙得里遠期銀價微升、匯兌已告回縮、倫敦生金跌一便士、中央銀行掛牌揭曉英美俱平、海關金單位勿動、標準金價掛牌退至一一四三元二角、場外預備交易開出、爲四十六元強、缺乏賣方、人心仍好、大戶如大德成元昌永福餘均購、升至六元八角、福興永大德成脫手、降爲六元三角、晨開平盤、開後買氣積殷、而上升、但趁高頗多脫手之流、不久復漸下挫、匯豐掛牌揭曉、英美俱平、中途乍起乍落、惟以大戶斬多、一度轉疲、白銀平衡稅揭曉長半分、而後穩定、流言利多、買戶仍來、活動、終於再漲、午刻略形恍惚、後市略平、惟中途稍穩、但最後形勢似難振作、掉期昨由多方貼出五元、今將一天市況誌後、

晨開爲一一四六元四角、與前收平價、鼎祥鼎康天成祥俱進、上海抓五月份先令四三七五及半便士對搭、升爲六元九角、恒昌永福興永生源永洽豐永大發永紛紛脫手、退至六元二角、慎大永惠祥趁低納條、匯豐銀行掛牌揭曉、英美俱平、尙升爲六元七角、慎大永恒餘售條、跌至六元一角、鼎豐乾元永洽豐永恒餘趁低仍納、白銀平衡稅揭曉長半分、逐漸拉上、大德成元豐永惠祥潤昌裕等亦來購條、惠祥力購較勇、而漲到七元二角、同裕潤大豐恒昌永恒餘等脫手、降爲六元六角、鼎康大德成又進至七元二角、順茂等趁高供給、午收爲一一四七元、

後市開盤一一四六元八角、大德成景福康永慎大永脫手、退至六元六角、元茂永慎大永恒昌永福餘納麥加利抓六月份美金八一二五、升爲七元、洽豐永大豐益成脫售慎大永斬多、逐漸降爲六元四角、大發永趁低納條、收盤爲一一四六元半、收市後平平、

結價以中央銀行標準掛牌降爲一一四三元二角、照收盤價言抬高三元三角、較前收多抓八角、本月份登賬價一一四二元、五月份一一四七元、上午補水一一四二元、下午同價、赤金價照加四元、爲一一四六元四角、現貨市趨穩、客幇有所供給、計天津貨照加九元、由盈豐恒售予同豐恒一百四十兩、大豐恒亦進二百十兩、盈豐恒曾進三百五十兩、給赤照加九元、此外銀樓給赤由銀樓幇售予大豐恒少數、照加八元八角至九元云、四月掉五月期由盈豐恒貼予大恒三十五條五元、生源永貼予元茂永廿一條同價、入後盈豐恒益餘益成俱肯貼出、而乏受方貼進矣、

場內交易平常、綜計春源永大豐恒鴻興鼎康元昌永福餘天成祥祥豐洽豐永益成惠祥恒餘慶發永等居於買方、大德成同泰昌同豐恒福興永裕新祥茲昌祥大發永乾元永生源永景福久大等居於賣方、慎大永福泰永恒昌永先出後進、鴻康永大德成先進後出、

查一天市況穩定、晨開爲一一四六元四角、最後收爲一一四六元半、最高價爲一一四七元二角、最低價一一四六元一角、計有一元一角上落、結果較前收微升一角、四月份條子除當天公單淨剩九十八條、共計多方七家、空方一家、五月期籌碼總計一萬四千五百八十八條、共計多頭六十一家、空頭三十二家、成交總數計前市三千〇百四十一條、後市一千一百七十六條、

公單空方昨已解所者、計生源永五十六條、盈豐恒三十五條、永豐七條、多方今日應收者、計大恒三十五條、惠祥元茂永各十四條、洽豐永德利福興永大德成益成各七條、共計九十八條、結價一一四二元、

外匯形勢僅屬盤旋

匯市昨平、後轉呆、市價盤旋於進出焦點之間、查晨初以海外電告倫敦大條近期長〇六二五、遠期勿動、脚地調收市後極少數印度照掛牌買進、最後照掛牌加〇六二五有賣方、而低〇六二五亦有買戶等說、紐約銀市勿動、蒙得里遠期銀價勿動及長五毫不等、倫敦生金縮一便士、英對美縮一二五、英對法漲六磅音、美對英縮七五、美對法縮七五、中央銀行掛牌揭曉、英美俱平、海關金單位勿動、匯市殷開近期賣價英匯一先令二便士半及五六二五對搭、美匯三十元、較之前收、計英鬆〇三一二五、美匯則平、良以匯兌回縮也、開後日行扒結七月份東匯一〇二·八七五至一〇三、大勢盤旋、後以上海等有所扒結、匯豐銀行掛牌揭曉、英美俱平、形勢漸緊、白銀平衡稅揭曉長半分、此後農工等略塞、於是過程平和、午刻亦然、後市成交較稀、銀行對做而仍平、華商雖略塞遠期美金、銀行尙來維持、以致過程極爲平庸、市面價格始終盤旋於進出焦點之間、收盤近期賣價英匯一先令二便士半強、美匯三十元、較之前收、計英匯微鬆、美金則平、遠期亦然、良以匯兌下降也、銀行方面抓塞不一、上海較有納胃、而農工則塞美金、今將

英匯晨開近期賣價一先令二便士半及五六二五對搭、上海扒五月份四三七五及半便士對搭、花旗售予有利麥加利同月同價、有利塞四月份半便士、上海售予三井四三七五及半便士對搭、午收近期賣價一先令二便士半、後市無成交、收盤賣價現貨一先令二便士半強、四月份半便士、五月份四三七五及半便士對搭、六月份四三七五、七月份三七五及四三七五對搭、進價照加〇六二五、

美匯晨開近期賣價三十元、浙江售予麥加利現貨同價、麥加利售予新豐五月份二十九元八七五、農工出上海現貨三十元、農工售予上海浙江、花旗售予上海五月份二十九元八七五、上海塞六月份七五、午收近期賣價二十九元九三七五、後市麥加利售予上海現貨三十元、上海四月份九三七五、上海售予花旗現貨二十九元九三七五及三十元對搭、收盤賣價現貨三十元、四月份二十九元九三七五及三十元對搭、五月份八七五、六月份八一二五、七月份七五、進價照加〇六二五、

拆息微昂毫洋回縮

昨金融行市平靖、拆息大一分、爲九分、早午同價、拆票交易早市轉賬三百六十餘萬、新交易四十餘萬、午市交易三十餘萬、鈔票發出一百七十餘萬、外埠六十餘萬、洋押款交易取贖一百四十餘萬、新做出五十餘萬、銀行收解外商銀行收解票款三百九十餘萬、各種貨匯雜款收解四百五十餘萬、電匯款六十餘萬、特種匯款七十餘萬、華商銀行收解票款四百二十餘萬、各種貨匯稅雜款收解四百七十餘萬、電匯款五十餘萬、特種匯款九十餘萬、日商銀行收解票款二百三十餘萬、各種貨匯雜款收解二百七十餘萬、電匯款四十餘萬、特種匯款五十餘萬、錢莊洋公單收解款四千二百餘萬、洋劃頭收解三百八十餘萬、各路匯款九十餘萬、輔幣市況、早市成交江南小洋四千角、廣東七萬五千角、其暗盤行情較前日小一厘、爲十二角〇二毫、銅元仍爲三百〇三千文、成交九千三百九十三串、合法幣三千一百元、又本市票據交換所票據總數、國幣三千一百三十四萬零三百三十九元九角、內計交換數一千零二十一萬一千一百九十元零二角、轉帳數一千八百二十三萬三千零五十元零七分、代收數錢業一百七十三萬八千四百八十八元一角四分、又銀行聯合準備會公單拆欵息每千元每日一角、銀行承兌滙票九十日期貼現率每千元每日一角二分、

證券

公債大戶拉提頗烈
—縱見上漲仍屬無力—

昨華商證券交易所、市況仍係勉強掙扎、縱抬高、而獨買進甲種、以作掩護、如此者已三數日、觀十六號速日放出乙丙丁戊四種、數量比較出多進少、故甲種遠期兩日來、已高漲一元二角之多、而戊種祗漲四角、此中消長、似已有有組織之出貨、觀檯面賣出時、極爲認眞、買進時、每有一種虛浮之氣、人心之向背、於此可見、前途甲種稍一鬆退、即將下瀉、以環境之多事、人心之空虛、前途亦難樂觀、不然則必致再蹈盤旋之故轍、昨日經過、開盤四號及三十五號買進、十六二十六及四十七號賣出、甲種十六號買進、零戶亦進多出少、市價一致續漲二三角、丁種本月份漲六角半、次盤十一十六號等賣出尤浮、除甲種因十六號檯住未有高低外、餘則一致回小五分一角至三角、午後開盤、十六號繼續賣出前列四種、十一及四十三之買進爲多、故戊種雖回小二角半至四角、乙丙兩種、抬上一二角、甲種十六號雖尙有買進、因三十五號忽有多頭掉期及出籠、及小一二角、市價混亂、收盤十六號再行從事抬高甲種、餘則仍多賣出、惟四十七號稍有抵補、故除丁種回小四角外、餘則續漲一二角、全局形勢、因大戶多頭毫無出路、遂思抬價、而免劇跌、其奈環境所未許、徒見其心勞日拙耳、昨日市價結果、繼續趨漲二三角至四角半不等、祇戊種本月份已回小一角、成交總數、共計三百九十四萬五千、內丙種佔一百六十六萬五千、茲將其漲跌結果、比較列表於左（單位元成交單位百元）

債別	最高價	盤次	最低價	盤次	較上日	成交數
統戊四月	六一·〇〇	一	六〇·七五	三	跌〇·一〇	二、九〇〇
統戊五月	六一·一〇	一	六〇·七五	三	平	四、七五〇
統丁四月	六一·六五	一	六〇·九〇	四	漲〇·一五	六五〇
統丁五月	六一·四〇	一	六〇·八〇	三	漲〇·一五	四五〇
統丙四月	六一·四五	四	六一·〇五	三	漲〇·一〇	九、〇〇〇
統丙五月	六一·七五	四	六一·一〇	二	漲〇·一五	七、六五〇
統乙四月	六二·〇〇	一	六一·七五	二	漲〇·〇五	一、三〇〇
統乙五月	六二·七五	四	六二·二五	一	漲〇·一五	一、九〇〇
統甲四月	六三·八〇	二	六三·七五	三	漲〇·三〇	三、〇五〇
統甲五月	六三·七五	四	六三·二〇	三	漲〇·四〇	四、八〇〇
金長四月	五一·〇〇	四	五一·〇〇	四	平	五〇〇
九六四月	一〇·五五	四	一〇·四五	四	漲〇·〇五	八五〇
九六五月	一〇·六五	三	一〇·五〇	一	漲〇·〇五	一、六〇〇

美股票漲風不弱

新豐洋行報告、昨（二日）美國股票債券物品、除雜糧外、因國內商業繼續擴展、咸趨高翔、美元因歐洲電訊稍鬆而漲、買戶爭先恐後、結果實業股被抬至一九三一年以來之新高峯、旋若鐵道股、尾初市況在汽車與鋼鐵股之領導下挺進、商業股步漲、郵售銅油飛機與電器等尤見精彩、橡皮股微挺、農具於末後發生影動、鋼鐵與汽車股多頭於午後亦起出籠、小交易所股票略漲、在債市方面、本國債券與公司債甚強、全日成交二百十九萬股、茲將道瓊斯紐約指數列左、

	四月一日	四月二日	上落
三十種實業股	一五八·九六	一六〇·四三	漲一·四七
二十種鐵道股	四七·七一	四九·〇四	漲一·三三
二十種公用股	三三·四四	三三·五四	漲〇·一〇
四十種債券	一〇一·八五	一〇二·〇四	漲〇·一九
十一種物品	五六·六六	五六·九九	漲〇·三三

紗花

外棉復漲 紗花買氣頓見濃厚
—惟現貨銷路仍嫌呆滯—

紗市回堅、漲勢略起、實緣外棉轉漲、人心激昂、同時愼記大量購進、據市場云受某銀行委託、人氣愈緊、但現紗交易益覺滯緩、就大勢觀之、尙不脫盤旋局面也、

標紗愼記大量吸收

標紗前市開盤、各月微見上昇、因美棉回好、大阪三品紗停市、市場人氣良好、賣方雖續來壓迫、然愼記大批吸進、市場情形轉趨堅昂、結果各月比上日收盤價均漲五、六、七角、午後開盤、局勢尙佳、各月均漲二・三角、二盤以後、聞現紗生意不暢、長豐賣出、場內交易殊形寥落、結果近月比上午收盤價漲一二角、遠跌一角、查賣出通記八百包、聚興一千零五十包、合興九百五十包、長豐一千七百包、同和四百五十包、晉康七百五十包、生源五百包、買進通記一千四百包、達記七百五十包、愼記一千六百包、大昌成一千二百五十包、協成五百包、一日間最高低價及收盤價列下、

標紗	最高價	最低價	收盤價	比上日	存賬數
四月	二〇五·三	二〇四·六	二〇五·二	跌〇·九〇	四九、九五〇
五月	二〇六·七	二〇六·一	二〇六·五	〇·七〇	八〇、一〇〇
六月	二〇七·七	二〇七·〇	二〇七·七	〇·六〇	八九、一五〇
七月	二〇八·九	二〇八·一	二〇八·五	〇·五〇	八四、三〇〇
八月	二〇九·五	二〇八·八	二〇九·四	〇·五〇	七四、六〇〇
九月	二〇九·九	二〇九·二	二〇九·七	〇·四〇	五五、七〇〇
總計					四三四、一〇〇

現紗銷路較前更滯

現紗銷路、較前日更滯、查全日各帮買去、統計四百七十包、售價漲五角、各帮買額如下、

棉

棉市見堅、漲力重現、良以美棉復漲、而愼記猛力購進、通記亦來加碼、市氣愈帶挺秀、遠月復出五元關外、但現棉廠需異常淸淡云

內地	一六〇	廣東	一四〇	漢口	六
長沙	一〇	安慶	一〇	同行	一八
南京	三	江西	一〇	寧波	二

標花市價逐步上升

標花前市開盤、美棉回漲八至十三磅音、印棉均係空方掉期交易、而跌一至二羅比二五、大阪三品花停市、市場人氣轉緊、買勢殊強、市價步步上昇、長豐聚興梅記大豐賣出、愼記長和通記努力購進、結果除本月外、遠月一律穿出五元口、各月比上日收盤價均漲二角半至三角半、午後開盤、追至二盤、氣勢良好、各月續漲五分至一角、收盤又轉平和、結果各月比上午收盤漲五分至一角、查賣出梅記四千八百擔、聚興四千一百擔、長豐七千五百擔、潤康一千擔、生源二千三百擔、益康一千五百擔、瑞源二千一百擔、大豐一千二百擔、瑞大二千五百擔、永大一千一百擔、買進通記二千六百擔、愼記八千七百擔、泰昌一千三百擔、益昶一千五百擔、經華一千六百擔、信誠二千四百擔、長和七千七百擔、合興一千二百擔、大昌成一千二百擔、益康一千六百擔、一日間最高低價及收盤價列下、

標花	最高價	最低價	收盤價	比上日	存賬數
四月	四四·五五	四四·四五	四四·五五	漲〇·二五	一三七、〇〇〇
五月	四五·〇五	四四·七五	四五·〇〇	又〇·二五	二二三、〇〇〇
六月	四五·一〇	四四·八五	四五·〇五	又〇·三〇	一九二、三〇〇
七月	四五·一五	四四·九五	四五·〇〇	又〇·二五	一七〇、二〇〇
八月	四五·二〇	四四·九五	四五·一五	又〇·二五	一三八、二〇〇
總計					八四〇、七〇〇

現棉消費愈見滯鈍

現棉消費則轉滯鈍、廠需愈形岑寂、來源姚花二百八十包、通花三百十包、

靈寶花 三五·七五 日華廠進 八〇〇件 現貨送廠

自十日起休假三天

紗布交易所標準紗花市場、於本月十日、十一日、十三日休假三天、自六日起、各經紀人各項差金收付、俱暫用四月十四日期票、自十四日起、仍照常用五天期票云、

中外棉花存底統計
—共中華棉每包均照五百磅計算—

種類	額量	種類	額量
美國棉	一四一、三一五	寧波棉	二三、六九九
印度棉	[illegible]	山東棉	四、五〇三
埃及棉	[illegible]	陝西棉	一六、四八四
緬甸棉	[illegible]	天津棉	三、六六六
九江棉	六、三五三	通州棉	三九、六六八
靈寶棉	四七、三三四	本地棉	二、三五二
合計	一四六、七三四		

漢口棉市殊形活潑
—廠家購辦頗勁—

（漢口通信）本市棉花、因產地價高、上市甚稀、市上存底不滿八萬包、且其中在囤戶手者、亦復不少、彼等以在青黃不接之際、市價看漲、不肯脫售、況漢市紗廠、存棉極薄、隨紗銷暢旺、必起買風、湖南九江兩處紗廠、乘機購進、而上海各廠及投機家、見上海棉市上漲、亦向漢購進、故市況活潑、因囤戶不願售出、市價有續漲之勢、存底在中旬調查、細絨六萬二千担、粗絨一萬八千担、每一百市斤之價格、細絨上等棉四十一元、普通三十九元、粗絨上等三十八元、普通三十六元、

美棉市況漸趨安定

昨美棉開盤、同業及外商買進、賣戶寥寥、新買戶產生、各月漲一至五磅音、據精密的研究以後、若干商人以爲所擬之借欵棉花計劃、係有建設性質的、蓋借給款有限、低價可免、又可不與新棉相競、故市況漸定、此後略有套賣及多結、惟七月期需要增加、均爲吸收、結果十三磅音、期貨漲九至十三磅音、英棉現貨跌三點、期貨跌二點、印棉略有投機買進、近期空戶移往遠月、計平果爾跌一羅比、奧姆辣跌一·七五至二·二五羅比、白羅溪跌一·七五羅比、原電錄左、（二日電）

美棉		比上日	合法幣	英棉		比上日	合法幣
五	一一·九九	漲三	四二·一〇	現	六·九八	跌三	四九·三〇
七	一〇·九四	一三	四〇·九〇	五	六·〇一	二	四七·一〇
十	一〇·二九	九	三八·五〇	六	五·九四	二	四六·六〇
十二	一〇·二八	九	三八·四〇	七	五·八七	二	四六·六〇
一	一〇·三二	一〇	三八·六〇	八	五·七六	二	四五·五〇
三	一〇·三八	一〇	三八·八〇				
現	一一·六九	一〇	四三·六〇				

		比上日	合法幣
平果爾	一四八·五〇	跌一·〇〇	一一·〇〇
七月期	一四六·二五	一·〇〇	一〇·九〇
奧姆辣	一八〇·七五	一·七五	一三·五〇
七月期	一八八·二五	一·五〇	一四·一〇
白羅溪	一九六·二五	一·七五	一四·七〇
六月期	一九〇·七五	一·二五	一三·八〇

又據孟買電、三日四五月期白羅溪花之開盤預測、爲一百九十八羅比半、較上日收盤漲二羅比、又七八月期白羅溪之開盤預測、爲二百七五羅比、較上日收盤漲一·七五羅比、

便秘

緩下劑 拉克沙要兒 Laxatol

目下新出下劑、不一而足、然而欲求一無缺點、無副作用者、寥乎其難、服用後非腸受刺戟過甚、惹起腹痛、疝痛等症、即惹起裏急後重、反生便秘、或因連用致成慣性、或因味惡、不堪服用、故吾人當用下劑時、不可不詳加選擇焉。

本劑之特徵 本品用極少分量、即可奏効、食之無味無臭、雖婦人小兒、亦易服用。毫無副作用、疝痛、裏急後重等症狀、決不發生、反覆服用、不成習慣、並可漸次減量、此其特徵也、對於過敏性患者、亦可使其無痛下便。服用後數小時、即排出軟便。

包裝 片劑 十片一匣、五十片一瓶、百片一瓶。粉末 二十五瓦一盒、百瓦一盒。

總發售處 株式會社 鹽野義商店 大阪市道修町三丁目

總經理 上海 重松大藥房

雙妹牌雪花膏

老牌雪花 久著信譽 常年敷用 嬌艷如春

中國廣生行出品 各地百貨商店均有發售

婦女疾病

十九起於月經不調

月經不調、既爲婦女疾病之根源、即不可忽視、宜及早治療、以保康健、茲有世界著名、且爲各國醫家所樂用之調經新藥、西斯多滿新。

主治・經量過多・經期超前・經期腹痛・經期太長等症。

瑞士國汽巴藥廠製造 全國各大藥房均有發售

本藥廠編有婦女康健指南一書、詳述月經之生理病狀及其治法、婦女界誠宜人手一編、如將下券填寄上海郵政信箱一八四〇號、當即奉贈。

贈券 請免費寄下精印婦女康健指南一冊爲荷 姓名 住址 （申61）

中大醫院 負責根治 腋臭 俗名狐臭

腋臭爲多汗發揮臭氣、採藥無效者、速來本院醫治、本院使用最新療法、確有經驗、把握保證斷根不發、凡治愈者不下千人、婦女並聘有女醫治療

院址 廣西路口五馬路 ◉電話◉九一八二三號 ▲院長楊方銓醫師

少年洪二欲伍波臣

貧病交攻

「幸得醫肺星」爲救星恩同再造

[illegible]

(4)

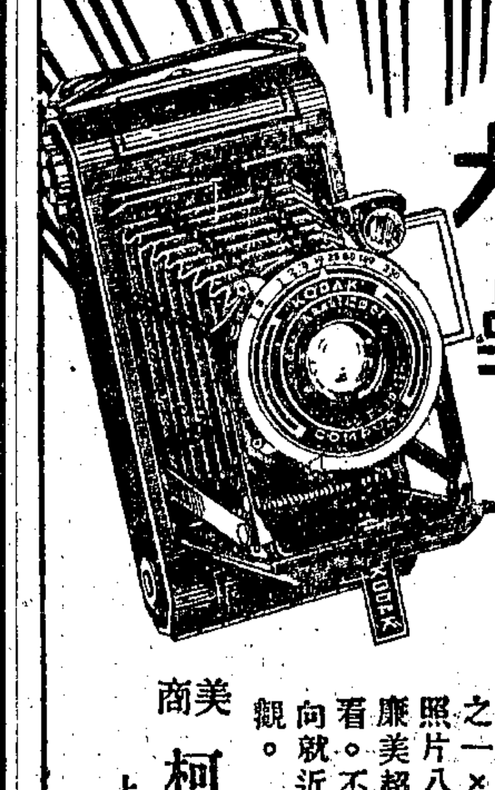

柯達富能大 六二〇號

鷩人之柯達出品

以其售價之廉而言。柯達鏡箱中未有比此更精美或更廣用者。構造之精巧。鏡頭快門之高超。可謂無美不備。鏡頭爲柯達F.4.5正光鏡。快門爲康般式附自拍機。速度最快至二百五十分之一秒。其他設備皆屬上乘。一捲柯達萬利（微粒或特快）軟片可拍二寸四分之一×三寸四分之一照片八張。此鏡箱之廉美超特。非親眼一看。不能領略。請即向就近柯達經理處參觀。

美商 柯達公司

上海圓明園路一八五號

欲購眞正蔡司克塔眼鏡片者唯有請到本行委託之茂昌眼鏡公司

支店南京路雲南路口

總店民國路老北門口

蔡司朋克塔眼鏡片

有化嫣爲妍之功

知識界女子。往往因閱書寫作等逼視過度。致使眼球失去天然之靈活。或因目眶肌肉過厚。均足影響面部之美觀。倘能配戴蔡司準光眼鏡片。則化嫣爲妍。將益增嫵媚矣！

上海 德商 禮和洋行 光學部啓

四川路六〇號 電話一二〇三〇

安度賜保命（ENDOSPERMIN）係天然動物臟器製劑有增加人體天然抵抗能力及預防未老先衰之功且治神經衰弱精神萎靡衰頹及各種疾病之症有特效

各大醫生所以採用安度賜保命者實因其效力可靠且功效迅速而毫無不良之副作用

詳細說明書函索即寄

藥劑化學師薛鄭教樂行 請索閱說明書

該行印有嗜好之治療及戒除說明已詳述施用安度賜保命治療戒除鴉片烟癮而獲良效之理由

上海郵政信箱第二三〇

各大藥房均有出售

糧食

客秈洋麥稍形疲軟

昨日客秈市況、到頭稍有長江興湖台各埠裝到、到數不多、貨主心思依然堅固、但値清明節邊、本客去化均呆、小團戶雖有活動、而交易微細、且有浮戶求脫、本街胃口亦不及日前之活潑、高次各檔一律轉趨疲軟、行情雖與前市相近、而骨裏已被修削一二三分矣、但節後去化一旺、市面即可轉機也、全日開蕪湖米一千六百七十包、蕪湖安慶六百六十八包、江北米六百包、台州米一百五十包、遲次碎米五十包、

美國小麥、西南有零星小雨、價格因國外市況軟弱及多頭脫售而跌、唐奴文氏估計冬麥之收成爲五萬萬三千萬斛、史諾氏之估計爲五萬萬二千萬斛、

	四月一日	四月二日	上落
▲芝加哥小麥 五月份	[illegible]	[illegible]	跌[illegible]
七月份	[illegible]	[illegible]	跌[illegible]
▲加拿大小麥 五月份	[illegible]	[illegible]	跌[illegible]

河米銷塲仍無起色

—市價低落一二角—

（滬南）昨日各幫來源、較前轉多、共到有四十餘號、（貨共九千餘石）、而零躉銷塲均懈、包胃祗天津青島二幫辦一千四五百包、故市況疲弱、厚早粳價降角半至二角之譜、薄稻落角外不等、杜洋尖未見做開、除變元平疲、

（滬北）昨日天時晴暖、河下來源三十二三號、市上去路、店方職員多因掃墓返里、故上市稀少、眞特別白粳價平疲、中次白粳價跌小一二角、早稻跟短一角光景、薄稻高貨短三四分、中次小一角、陰變元價短六七分、杜埠尖價小四五分、羊尖客尖價站定、其餘各米亦見弱勢、

油豆市面堅强猶昨

標準油豆餅市況、以遍日現貨到少銷活、存底不足、而產地則步步報漲、尤以連電頻頻上升、市上人心始終望好、昨以節假連市休息、然此間行號得大連來電以該處現貨繼續上騰、且市上諸言極多、並傳某方盡量收買、因此人心更堅、業外回頭買興稍益均活、午後更見飛躍、四五月份標油漲六角半之鉅、豆油標豆亦漲三角半至五角不一、標餅飛升三四分、標豆亦漲六七分矣、油餅豆市況、鑑人心俏倒、其漲風依然未戢、銷塲雖乏大批購買、但因現貨稀二者牽制、趨勢仍挺、昨市計開蚌埠陳豆三車、漢口遲豆一千六百包、杜豆三百包、沙黃五百包、期現豆餅二萬九千五百片、期現豆油七百二十件、花生油五百五十件、

米麥油豆餅蔴仁統計（二）

—自三月二十一日至三十一日—

	最高	最低	平均	成交數
芝蔴生仁	[illegible]	[illegible]	[illegible]	[illegible]
明光芝蔴	[illegible]	[illegible]	[illegible]	[illegible]
滁州又	[illegible]	[illegible]	[illegible]	[illegible]
海州又	[illegible]	[illegible]	[illegible]	[illegible]
浦鎭又	[illegible]	[illegible]	[illegible]	[illegible]
土山又	[illegible]	[illegible]	[illegible]	[illegible]
歸德又	[illegible]	[illegible]	[illegible]	[illegible]
碭山又	[illegible]	[illegible]	[illegible]	[illegible]
南京又	[illegible]	[illegible]	[illegible]	[illegible]
亳州又	[illegible]	[illegible]	[illegible]	[illegible]
蚌埠又	[illegible]	[illegible]	[illegible]	[illegible]
宿遷又	[illegible]	[illegible]	[illegible]	[illegible]
張八嶺又	[illegible]	[illegible]	[illegible]	[illegible]
大利集又	[illegible]	[illegible]	[illegible]	[illegible]
威海生仁	[illegible]	[illegible]	[illegible]	[illegible]
郯城又	[illegible]	[illegible]	[illegible]	[illegible]
開封又	[illegible]	[illegible]	[illegible]	[illegible]
滕縣又	[illegible]	[illegible]	[illegible]	[illegible]
碼頭又	[illegible]	[illegible]	[illegible]	[illegible]
歸德又	[illegible]	[illegible]	[illegible]	[illegible]
雙溝又	[illegible]	[illegible]	[illegible]	[illegible]
徐州又	[illegible]	[illegible]	[illegible]	[illegible]
洋莊芝蔴	[illegible]	[illegible]	[illegible]	[illegible]
洋莊菜籽	[illegible]	[illegible]	[illegible]	[illegible]
又新貨訂六七八月份交	[illegible]	[illegible]	[illegible]	[illegible]

（以上洋莊貨均照洋行規例）

油類	最高	最低	平均	成交數
本廠豆油	[illegible]	[illegible]	[illegible]	[illegible]
大連又	[illegible]	[illegible]	[illegible]	[illegible]
輪船又	[illegible]	[illegible]	[illegible]	[illegible]
又	[illegible]	[illegible]	[illegible]	[illegible]
輪船牛莊	[illegible]	[illegible]	[illegible]	[illegible]
又	[illegible]	[illegible]	[illegible]	[illegible]
沙船又	[illegible]	[illegible]	[illegible]	[illegible]
泊兒花生	[illegible]	[illegible]	[illegible]	[illegible]
大倉又	[illegible]	[illegible]	[illegible]	[illegible]
經皮又	[illegible]	[illegible]	[illegible]	[illegible]
膠州又	[illegible]	[illegible]	[illegible]	[illegible]
膠州籽油	[illegible]	[illegible]	[illegible]	[illegible]
豆餅 本廠正牌	[illegible]	[illegible]	[illegible]	[illegible]
又三牌	[illegible]	[illegible]	[illegible]	[illegible]
又四牌	[illegible]	[illegible]	[illegible]	[illegible]
又五牌	[illegible]	[illegible]	[illegible]	[illegible]

（完）

油市

蔴油繼續騰漲

蔴油市況、自上週飛提至二十五元六角之後、產區亦已聞風而起、産價報升、以故各路來貨仍稀、兼因原料逐日上漲、致貨主售意益見堅固、懷遠貨前日開出三百四五十聽、合同碼秤百担之譜、由本街辦去價格激增至廿七元、較前足漲一元四角之鉅、查本市積貨約有三萬聽左右、雖無大宗交易、總因原料高昂、更以各式油價均在飛騰之際、故市勢暫尙不可厚侮也、

糖市

國產青赤糖漸活動

昨糖市趨勢平平、公會劃盤、二四粗砂白現貨二十二元、轉口貨六元九角八分、東赤白現貨及轉口貨原價均無更動、交易有限、本廠綿白振記一號二十元六角、大半金心一號均二十元八角、二三四五號照退、號盤稍見活動、建幫開出漳刁青六百餘包、九元五角、廣潮幫開出枝赤四百餘包、較高者十三元、普通十二元七角至六角半、次之略減、又海南赤開出四百數十包、十二元八角五分、次之照退、較高者稍增、比前無甚上落、糖業合作公司昨屆標兌之期、價格均無更動、交易仍平淡、五羊粗白、廣東貨二十一元八角半、成交三百二十包、油頭貨二十一元六角半、成交一百包、四號綿白二十元九角、成交六十包、其餘二號綿白及中砂白均未成、

南北貨

金山枝存底漸缺

金山荔枝干、去年因收成歉薄、到存均少、故價甚高昂、但業中人預料本年收成必能增加、茲據產區消息、因春寒未解、樹苗尙未萌芽、對於收成觀察、實無把握、是以申市並未十分衝動、查現在市上存底確已有限、僅存扁枝百餘箱、元枝四五百箱而已、行盤高扁枝叫八十二三元、高元枝叫七十元、次之照減、

正頭國貨呢絨銷路愈暢

國貨呢絨、邇來銷塲殊見廣闊、章華·海京·均出有內裝料樣板、按近年來各界均喜穿著國貨、現如售價普及之呢絨嗶嘰、華特呢花呢諸男女花色貨等、市銷均暢、怡和皆銷路特旺、章華貨居第二、海京第三、統一及無錫協新貨又次、海京中厚嗶嘰九一八嗶、嗻咪華特呢之類、更形著名、大有打倒東西舶來品之趨勢、首都一埠、國貨呢絨毛織物、銷路激增、昨統一西裝呢頭號售四元三角、二號三元六角、協新中厚嗶嘰爲四元二角、格子華達呢三元五角、章華經濟呢售一元六角、

五金

威士鐵走銷暢旺

▲威士鐵連日廠家營業、大爲發展、成交日有數十起、客幫點綴亦殷、故市塲走勢、殊爲繁盛、行情因執貨者心思堅昂、衆之到貨稀少、頗爲挺秀、每箱沽三十五元、比前又提加五角、據海外定價、最近需七金元五角、而近期々無現貨抵滬、故市況頗堪樂觀云、

▲大廣皮東貨裝到不少

大廣皮來源、向以比英美德貨爲最多、最近則日本亦有大批現貨裝到、故行情比前鬆軟、每擔沽八元二角半、（厚花色）、薄花色每擔則開九元四五角、查交易因客帮不動、市勢頗爲呆滯云

市價

金市

◉金業交易所　（單位元）

五月份（標金）

上午開盤	[illegible]
又	[illegible]
又	[illegible]
最高	[illegible]
又	[illegible]
最低	[illegible]
午收	[illegible]
四月份登賬	[illegible]
五月份補水	[illegible]
赤金	[illegible]
下午開盤	[illegible]
最高	[illegible]
收盤	[illegible]
補水	[illegible]
下午收盤	[illegible]
銀樓首飾金	[illegible]
大同行兌出每兩	[illegible]
收進每兩	[illegible]

匯兌

◉中央銀行掛牌

倫敦大條即期	[illegible]
又遠期	[illegible]
紐約銀價	[illegible]
純金每盎斯	[illegible]
英金	[illegible]
美金	[illegible]
上海標準金	[illegible]
關金	[illegible]
英金電匯	[illegible]
美金電匯	[illegible]
倫敦電匯	[illegible]
紐約電匯	[illegible]
巴黎電匯	[illegible]
柏林電匯	[illegible]
日本電匯	[illegible]
香港電匯	[illegible]

證券

◉華商證券

	第一盤	第二盤
統一甲 五月期	[illegible]	[illegible]
又 四月期	[illegible]	[illegible]
統一乙 五月期	[illegible]	[illegible]
又 四月期	[illegible]	[illegible]
統一丙 五月期	[illegible]	[illegible]
又 四月期	[illegible]	[illegible]
統一丁 五月期	[illegible]	[illegible]
又 四月期	[illegible]	[illegible]
統一戊 五月期	[illegible]	[illegible]
又 四月期	[illegible]	[illegible]
九六 五月期	[illegible]	[illegible]
金長 五月期	[illegible]	[illegible]

紗花

◉華商紗布

標準棉紗	開盤	二盤	三盤	收盤
四月期	[illegible]	[illegible]	[illegible]	[illegible]
五月期	[illegible]	[illegible]	[illegible]	[illegible]
六月期	[illegible]	[illegible]	[illegible]	[illegible]
七月期	[illegible]	[illegible]	[illegible]	[illegible]
八月期	[illegible]	[illegible]	[illegible]	[illegible]
九月期	[illegible]	[illegible]	[illegible]	[illegible]

標準棉花	開盤	二盤	三盤	收盤
四月期	[illegible]	[illegible]	[illegible]	[illegible]
五月期	[illegible]	[illegible]	[illegible]	[illegible]
六月期	[illegible]	[illegible]	[illegible]	[illegible]
七月期	[illegible]	[illegible]	[illegible]	[illegible]
八月期	[illegible]	[illegible]	[illegible]	[illegible]

◉現紗

地球	[illegible]	內地
大發	[illegible]	內地
金城	[illegible]	廣東
金塔	[illegible]	內地
好做	[illegible]	長沙
地球	[illegible]	廣東
飛機	[illegible]	內地
好做	[illegible]	江
人鐘	[illegible]	廣東
金鐘	[illegible]	廣東
勝虎	[illegible]	漢口
鴻福	[illegible]	南京
立馬	[illegible]	內地
水月	[illegible]	又
寶年	[illegible]	又
仙桃	[illegible]	又
藍鳳	[illegible]	又

糧食

◉滬南米市

[illegible]

◉滬北米市

[illegible]

◉雜糧交易所

[illegible]

◉碾石米市

[illegible]

油餅

[illegible]

絲市

[illegible]

海味

[illegible]

魚市

[illegible]

進出口各貨彙報

[illegible]

輪船進口報告

[illegible]

出口輪船報告

[illegible]

[illegible]

花旗銀行

總行　紐約華爾街五十五號

創始於西歷一八一二年

保障旅費萬無一失

請用花旗銀行旅行支票及取銀滙信 世界各處均可通用 欲知詳情請打電話一二五〇〇號與麥琪門君（Mr. Machman）接洽

上海分行　九江路四十一號

古今眼科醫院

孫鏡陽眼科

本院學究古今法取實驗　診時八時至五時　診金大洋八角　上午另有送診五十號醫藥號金一律免費九時前到不限號數　地址：卡德路（王家沙）福臨里　電話：三六〇五五號

MYSORE SANDALWOOD OIL

EAST INDIAN DISTILLED IN GOVERNMENT FACTORIES

GUARANTEED B.P. & Am. P. STANDARDS

東印度麥蘇里檀香油

孟加拉麥蘇里省立工廠蒸製

用作香料

麥蘇里檀香油自具特性香氣濃郁而易辨故其對於香物品類用途極廣可使若干種香品之花香性質加强且可予各種化粧品以優良之潤飾此種檀香油又具有極强之固定性因此對於香物品類更爲可貴。

麥蘇里檀香油對於製造香水香粉牙膏雪花膏及香皂用途殊大其製造公式請向本公司函索當即寄奉。

駐華經理　英商十內門洋碱有限公司　上海四川路一三三號

Enarmon

英男兒萌

青年男尿中之男性內分泌物

青年遺精　初老衰弱　高年頹唐

英男兒萌是由青年男尿提鍊而得之男性內分泌物、試定有効單位、在動物及臨症實驗上、認其確能改良血色、增加體重、增進精力、促進食慾及新陳代謝、袪除疲勞倦怠等々、而顯有「返老爲幼」返弱爲强之現象、用於青年遺精滑精、壯年陽萎、初老及高年期之頭痛·腰痛·倦怠·疲乏·耳鳴·心悸·失眠·記憶薄弱等老衰症狀、功効卓著

內服片劑　二〇片　五〇片　一〇〇片

注射劑　五管　一〇管　三〇管

日本·大阪　武田長兵衛商店　株式會社

中國總經理上海廣東路三八九號重松大藥房

各大藥房均有經售　詳細仿單函索即寄

36—117(8)

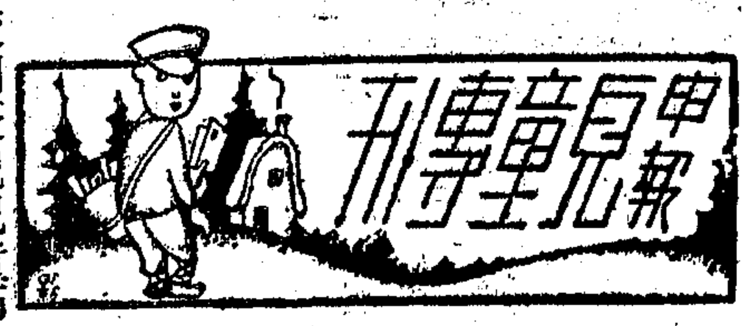

敬以「兒童幸福」與「兒童園地」專頁恭祝

四月四日兒童節

申報兒童專刊編者

開場白

周瘦鵑

今天是兒童節，是小朋友們歡欣歌舞的大節日；這一天可說是完全屬於小朋友的。我們於竭誠慶祝之餘，就應該給小朋友們謀幸福，所以特地出一個「兒童幸福」專頁，作一份薄薄的禮物。內中所選刊的幾篇文字，於小朋友們智德體三育上多少有一些貢獻，請小朋友們不要客氣，全都哂納了吧。我們平日雖也非常歡迎小朋友們的大作，承小朋友們不棄紛紛寄來；可是爲篇幅有限，不能多登，這是十分抱歉的事情。今天兒童節，爲使小朋友們高興起見，因便選登了幾篇特地出一個「兒童園地」專頁。譬如小朋友們在學校開慶祝兒童節的遊藝會的，大家登台表演一番；我們在台下聚精會神看着聽着，準備拍手讚美哩。

怎樣改去惡習慣？

閩剛

親愛的小朋友，今天我來和諸位談談習慣的問題。

在我們人類的起居飲食，行動言語，各種極平常極普通的行爲上，每個人都有一點兒習慣；這習慣如果是良好的，那末他的生活，便也是良好的；如果他的習慣是不規則的，那末他的生活，也是不規則的。比如某某人，他習慣於早起身，愛清潔，勤讀書，戒除零食，節儉用錢，你想，這是不是一種良好的生活習慣呢？有着這種種良好的生活習慣的小孩子，誰會不喜歡他的？在學校是一個好學生，在家裏是一個好子弟，這是一件最有面子的事情，而這些光榮的面子，又是全靠着有良好的生活習慣得來的。

比如你們同級裏，又有一位小朋友，每天上頭一課都因爲起來得晏而遲到，那末教師和同學，會不會稱讚他呢？每次背書默書都背不出默不出，因爲他不肯用功勤讀的緣故，你們要不要取笑他呢？又因他不知清潔，時常在面孔上，衫襟上弄上一大塊齷污，又在衣袖上揩着一團團的鼻涕，你們厭惡不厭惡他呢？如果他毫不曉得和愛待人，常常爲了些小事情，便罵起同學來，你們喜歡不喜歡他呢？我想，像這樣一個可憎的人，你們不見得會喜歡他的吧？你知道他爲什麼不爲你們所喜歡呢？這就是不良的生活習慣害了他的，因爲他沒有養成好習慣呀！

諸位小朋友，看見我上面說的兩個例子，大家心裏一定有八九分明白的了，習慣不是生來就有的，是一件一件的學上來的。現在我更加多說兩句，就是習慣都在小的時候養成，所以小時候，對於凡百行爲，都要當心，要時時問問自己：「我做的事情，是良好的呢？或者是不良好的呢？」如果覺得是不良的，要馬上改過來，不要馬虎下去，倘然一馬虎，將來便成了一種惡習慣，再要改，那時也就非常艱難了。

好的孩子們，他會時常自己檢點，不會給惡習慣所害的。

怎樣研究科學？

月祺

在現代做人，對於各項科學都應略具門徑，而涉獵各項科學還一步工作，尤須從兒童時期做起。

有人說：兒童的頭腦簡單，所以兒童不容易學習科學。

正因爲兒童的頭腦簡單，所以兒童比成人更易於接近科學。科學不是別的，只是使特殊事件發生的條件的研究。從兒童的簡單的頭腦看來，任何事情都是特殊的，都足以引起他的好奇心與求知的欲望。日月星辰，雷電風雨，以至如放在火上的鍋子裏的水會沸騰與一塊石頭會墜下之類的日常事件，對於深熟世故的成人，大抵是不必求解的當然的事情，但對於天眞無邪的兒童，未有不引起他的「怎樣發生」的疑問的。懷疑是研究科學的唯一重要條件；善於懷疑的兒童當然比成人更易自然地學習科學。使兒童獲得科學知識的機會是很多的。怎樣利用這些機會給兒童灌輸科學知識，乃是負教導兒童之職的成人的責任。

也有人說：科學乾燥之味，非兒童的天性所喜。

這話更大謬不然。只要教導得法，科學不但富於趣味，而且具有爲兒童的天性所喜的童話中的美麗的仙境。

「林中睡美人」是兒童愛聽的童話之一。在這個故事中，仙人一怒之下，行使了他的魔法，於是宮中的公主，廐中的馬，庭前的犬，屋頂的鴿，廚房中的廚夫，以及皇帝皇后所有的廷臣，都中了他的魔法而睡着了。宮廷的周圍長出一帶堅密的籬笆，宮廷的內部變得如死一般沈寂。直到過了一百年，一個勇武的王子來到，披戴鮮艷的花叢的一麻荊棘的籬笆在他面前解了圍；王子走入宮廷，到公主酣睡着的室中，一個甘美的接吻，頓使伊和伊周圍的人物都蘇甦。

在科學中也有與此彷彿的神仙故事嗎？有的。水是世上非常活動的東西。或則奔流河中，或則衝激石上，或從噴泉飛濺，或從屋頂滴瀝，風吹池面時則又綣成漣漪。可是，這麼忙碌這麼活動的水有時竟會驟然中了魔法而變得完全靜止不動的。在一個嚴寒的冬日早晨，隔窗一望，昨日還在屋旁奔流的河水如今靜止不動了，被河水衝激的石頭被包圍在堅硬的冰塊當中了。池上的漣漪停止了動蕩。從屋頂滴瀝的水點變成透明的冰柱。每一株樹上都有如水晶一般的一粒一粒的水珠在那裏打盹。噴泉變成一株玻璃樹，倒懸着許多透明的長形的有尖端的葉子。原來牠們都中了「冰凍仙人」的魔法，他牢牢地把「冰」緊握着，不讓牠溜走。

過了幾星期，也許過了幾天，也許只過了幾小時，勇武的太陽照臨大地。灰黯的雲霧在他面前消散了，有如故事中的籬笆在王子面前鬆解了。陽光和冰凍的水接了一個溫和的吻，牠就溶解了，有如王子的甘美的接吻蘇甦了公主。於是河水又奔流了，水點又滴瀝了，噴泉又飛濺了，在明朗而溫暖的陽光之下一切都回復了生命。

在科學中，如童話一般的美麗動聽的故事，多至不勝枚舉。誰說科學是乾燥之味的。科學的領域無窮，人生的壽命有限，有志研究科學的小朋友，切莫錯過從學習的機會！

怎樣使你的作文進步？

柳思蕭

小朋友：你們在學校中國文一科，得分最少的，大概總是作文吧。你們也許以爲作文是艱難的，其實不然。這裏且來告訴你們一些使作文進步的方法罷。

從前人早已說過，要國文好，作文做得通，應該多看多讀多作，不過怎樣多看多讀多作，還是有商量的餘地的。

㈠多看　應該看什麼東西呢？我以爲要作文進步，不應該只看國文，應該無論什麼書都看。爲什麼呢？因爲作文所以代表言語，講話必須要有所知道，然後能講得出，所以作文也得有所知道，然後能做得出，要有所知道，便要多看各種的書，單看國文，知道的是有限的。

㈡多讀　這一法就應該多讀國文書了。因爲多看是求多得知識，所以範圍要廣，多讀不只在求知識，並且還要研究他的結構，句法，辭藻。換句話說：就是不只求其內容，並且還要研究他的形式；那就是文字。國文書的文學——比較講究一些，所以多讀限於國文。

㈢多作　多作那就要除了學校中的作文之外，還應該自動的習作。自動的習作，與其多作幾篇長文，還不如只作日記有益。爲什麼呢？因爲在你們這時候見聞不廣，思想幼稚，作文必感困難，日記則不限題目，不論長短，只要你有一些感想或見聞雜事，便可下筆。所以借此練習文字，作日記，是最好的一法。

此外要使作文進步，還須練習二件事情：一，觀察，二，思索。觀察所以使你增加識見；思索所以鍛鍊你的思想。二者都是使作文進步不可少的要素。

怎樣組織「讀書聯誼會」？

梁培興

諸位小朋友，當你們在課餘之後，當你們在星期日或是休假的時候，你們不是感覺到獨自一個人讀書的單調和乏味嗎？我知道，你們亦曾經因爲一個人的自修而提不起興趣，亦會經因爲一個人的讀書而發生對於書本上不能得到明瞭的困難。現在我願發起一個「小朋友讀書聯誼會」，來幫助你們解決困難，來調劑着你們的單調。

這個「小朋友讀書聯誼會」，我們有二人以上就可以成立了。我們並不需要收會費等等，只要每人拿出自己的書本，揀一個比較清靜的地方，大家在一起看，讀，寫，以及作教師要我們在課外作的功課，有不能明瞭的地方，我們互相的研究討論，如遇不能解決的問題，我們還可以暫爲保留，去求父母師長們的指教。

除去了讀書的互相研討以外，我們還要在勞作方面求合作，我們還要在友誼方面求聯絡。一個小團體，就是社會的一個縮影，過慣了團體的合羣生活，那麼將來踏進社會，就不會感覺到生疏了。

這裏，讓我把「小朋友讀書聯誼會」的簡章，擬些在下面：

一，定名—小朋友讀書聯誼會。

一，宗旨—以研討學識，聯絡感情，養成團體生活的習慣爲宗旨。

一，會員—如品格端正，有志求學者，均得爲本會會員。

一，組織—本會設會長一人，負召集之職，幹事二人，負會中佈置之職。

一，導師—本會得聘請家長師長各一人爲導師，負教導之責。

諸位小朋友，看了上面五條很簡單的章程，我想決不是一件很艱難的事情吧？盼望你們今後自己去邀幾個同學，或是鄰居的小朋友們，大家一齊來着手準備，組織成一個很健全的「小朋友讀書聯誼會」，來努力着你們學識的研討，以及團體生活習慣的養成，感情的聯絡。

怎樣選擇故事書？

萊英

現在坊間所流行的故事書，大致總不外下述的三種：㈠神怪故事，㈡名人故事，㈢科學故事。

㈠神怪故事之中，分着二種：一種是正式的書坊中所發行的，都是風老人，雪姑娘，猴子哥哥，白兎妹妹，以及月宮仙境，海島神山等故事。還有一種是不正式的書舖所印行，而由門板書攤發售的劍仙，俠客，狐精，妖怪等故事。

㈡名人故事之中，包含着中外古今的名人，如政治家，科學家，探險家，忠臣，孝子，烈女等等。但同時，也有很多的是以中國傳統的封建思想爲中心而編成的。

㈢科學故事，因爲是兒童的讀物，所以也有很多是爲引起兒童的閱讀與趣起見，故意把科學原理，說得過分的神奇。但自然也有是很合理的。

最近，據一位在書業中服務的朋友告訴我，「神怪故事的銷路最好，名人故事，次之，但只及神怪故事的百分之十五，科學故事，除了說得過於神奇，合乎魔術的，偶然還能銷掉幾本之外，合理的科學故事，簡直的沒人問鼎，出版之後，永無再版的可能。」

接着，我又遇到一位當小學校長的朋友，和他談起小學生閱讀故事的問題，他說，「初年級的小學生，專愛讀風老人，雪姑娘一類的故事。高年級的，愛讀劍仙俠客。這幾乎是小學生界的普遍現象。名人故事，和科學故事，非是強迫着高年級的小學生閱讀的，但雖着他們似乎是毫無興趣的，總沒有讀神怪故事的那麼有味。」

爲甚麼毫無意義的神怪故事，大家偏那麼愛讀，越有價值的故事，如名人故事，科學故事，偏不受小朋友們的歡迎呢？

這雖然是一個小問題，但我覺得這對於小朋友的前途，是有相當的嚴重性的，所以特地提出來，求教育家們，設法糾正呀。

▼特別啓事

今日本應出婦女專刊，因適逢兒童節，故與兒童專刊對易，婦女改於明日出版，敬希讀者注意。

兒童園地

兒童節的一封信

上海市立培本小學學生　黃儒坤

親愛的小朋友啊！兒童節到了，我們要怎樣去紀念它呢？是不是把你們爸爸媽媽給你們的錢，買些好吃的糖果，請請你們的好朋友，或者邀幾個小朋友到家裏，開個小小的慶祝會去紀念它。可是這不是紀念兒童節的眞諦，都是耗費金錢與光陰的，無意識的舉動，那末我們要怎樣去紀念它呢？

在這國難當頭奇恥未雪的今日，我希望小朋友們，從今年兒童節起，立志做一個有作爲的好學生，用我們的冷靜的頭腦，銳敏的目光，和玲瓏的手腕，努力求知，努力工作，爲中華民國培養一分原氣，爲中華民族創造一分光榮，爲人類社會刷去斑斑汚點，才不負今日的兒童節。

小朋友啊！我們互相勉勵罷！

你們的小朋友黃儒坤上　四月四日

春景

邵伯小學學生　成景福

兩行垂柳，擁護着一條碧色的小溪。輕拂拂的春風，吹動了青烟似的柳條，爛漫的桃李，吐出那濃郁的芬芳。和煦的陽光裏，時有些鳥兒在那半空翩翩翱翔。

更有那……，黃鶯的歌唱，清脆而柔軟，聲聲打入我寂靜的心房！

沉醉了吧，我願永在你的懷中徜徉。

春之歌

上海滬東公社學生　華立詩

蔚藍的天空流着朶朶白雲，
威耀的陽光吐着絲絲金芒，
惠風輕暖地吹來了大地，
春之神悄悄降臨宇宙。

我願變隻鳥兒，
不受一切束縛，
快樂地翱翔太空。

我願變條魚兒，
不受一切束縛，
活潑地游在水心。

我願變朶野花，
不受一切束縛，
吮吸自然之滲馨。

我願變枝細柳，
不受一切束縛，
輕悠地展舞在澤畔。

一學期中「兒童科學研究會」的工作

上海啓秀女學學生　沈韻芳

自從校長把貴刊菱湖昭先生做的「怎樣組織一個兒童科學研究會」，一文油漆在牌子上，指導我們組織後，忽忽已一學期過去了，回顧這學期本會的工作，還算努力，我是十人的隊長，我每星期要參加隊長會議一次，討論問題。

……異校長說：「你們的成績很好」，自然我們不敢自滿，我們共有報告六百多張，標本二百餘種，購得書報器械許多種的花，養的魚都長大了。

好了，開學後，我們更要努力暑假來的時候，我再報告呵！

不可隨意吐痰

上海晉華小學學生　徐梅先

我們校裏有一條很嚴的校規：「便是不准隨意吐痰」。先生告訴我們說：「痰是最不潔的東西，它裏面含有細菌。如果一個病人吐的痰，被風吹乾之後，那細菌就隨着空氣飛揚，吸進人們的口鼻，達到肺管裏面了。」所以，痰是傳染病的媒介，而且有了吐痰的習慣，往往叫人厭惡。一天有個學生，他忘記了這條校規，呼的一聲，把一口痰吐在地上。像這種情形，我想最好我們要罰他揩一星期的地，倒一星期的痰盂，可使他們受了這種的教訓，便可痛改前非，把痰吐在痰盂裏。要是不看見痰盂，身邊每一個人要預備一張紙。這樣呢——如人人照着做，從此以後，便養成了他們良好的習慣了。

大肚皮蛇說謊

上海民生小學學生　謝吉庭

有一個農夫，當他種好了田回來的時候，他走過一條水溝，看見有一條大肚皮的雌蛇，想過水溝，過不去。他就用鋤頭幫忙它托過去，雌蛇回到洞裏，對雄蛇說：「我方才遇了危險，性命幾乎送掉。」雄蛇說：「怎麼會幾乎送掉性命呢？」雌蛇說：「我過水溝的時候，一個農夫用鋤頭要打我，幸虧我逃得快，否則被他打死了。」雄蛇說：「晚上我準替你報仇好了。」

到了晚上，他就尋到農夫家裏，伏在農夫的床頂，等機會。恰巧農夫的妻子也是大肚皮，伊上床睡覺的時候爬不上去，農夫便幫忙伊送上床去。農夫並且將他在路上幫助那大肚皮蛇過水溝的事，一五一十的說給妻子聽。雄蛇在床頂上聽見這話，知道雌蛇說謊，非常生氣，回到洞裏，便把雌蛇咬死了。

儲蓄

蘇州吳海小學學生　張儀良

親愛的小朋友，你們知道儲蓄的益處嗎？現在我來講一件故事給你們聽，美國的幼童把他們每天的吃糖果的錢儲起來，然後再儲到銀行去生利息，不到半年，他們的儲蓄金，已經積了三百萬金元，就把這筆款造了一隻很大的軍艦，軍艦的名字，就叫「強美利加的幼童」，這一種是靠着他們儲蓄，但是講到儲蓄先要節儉和決心。

最後，我要告訴諸位小朋友們，先要節儉，否則把所餘下來的錢都化了。現在我想出一種法子，你們到鉛皮店裏去做一隻儲蓄盒子，把餘下來的錢放在裏面，積滿了幾元，便儲到銀行去生利息，這不是一舉兩得嗎，勸諸位小朋友快去實行吧！

千萬病家實驗中外名醫介紹

胃腸疾患

不容遲疑應即絕對信任名藥「獨特靈」

以特殊藥力來解除胃病主因

獨特靈最顯著之特長，爲促進胃腸分泌，使胃部組織，新陳代謝，消化能強盛，凡患肝胃氣痛，胃呆食滯之，立即服「獨特靈」以免遷延久難治服，須應，香非一般類似一切所可比擬。上海新星藥行經理公司藥房均售。

科學深究專家秘製●士雄醫師

脫肛丸

脫肛大都因氣血虛弱，幼時經常即可納入，老年者之[illegible]

加外埠郵票通用[illegible]

上海仁濟堂等均售[illegible]

上海中國銀行貨棧通告

凡執有下列棧單者請注意　計開

棧單號碼	戶名	貨名	存棧件數	備註
19850	仁和	乾貨	30	
20310	維美交來	洋雜貨	1	
20850	工商	雜貨	10	過入聚興誠銀行戶
20851	,,	,,	5	,,
20453	,,	,,	6	過入和豐錢莊戶
21272	裘慶生	大包郵包雜貨	9	
21441	天成長	,,	120	過入中國實業銀行戶
21472	新大陸	大小雜貨	3	過入隆泰莊
21727	宋錫記	郵包雜貨	6	
22776	彼紡交來	大小箱雜貨	1	
23086	中國內衣廠	大小箱布	20	過入廣東銀行戶
23087	,,	中箱雜貨	3	,,
22662	愻泰興	呢帽	12	
23667	,,	,,	4	
12542		洋雜貨	1	
14859		電話機器	2	
16029	殷炳記	帳子	5	
19209	威爾惠司	焊鋼罐	10	
19542	三盛	雜貨	7	過入中國實業銀行戶
19548	,,	,,	8	,,
19580	,,	毛巾	15	,,
23644	金龍交來	大小地毯	13	
12543		機器	11	
16586	蔣駿記	麻包絲頭	22	
20771	鴻豐	烟葉	13	
20980	朱湧記	蔴包下脚絲頭	4	
21340	裕隆	烟葉	43	
21341	,,	,,	10	
21358	,,	,,	1	
21372	,,	,,	88	
21376	,,	,,	2	
21749	鴻豐	,,	2	
18849	陳偉記	蛋黃	26	過入中國興業銀行戶
19596	實福公司	烟葉	10	過入新盛公司戶

以上各戶棧單所有貨物論已堆存三年以上前棧租迄本照付逾限本年茲月處以前請各戶特棧單將貨物出清並間時辦清棧租及各當期用倘途即不理行將由本行貨貨物棧值欠貨貨如及各是仍有不戶逾向各此通取特[illegible]皆上銀年　上海中國銀行貨棧　月　日

申報年鑑　內容豐富包羅萬象　申報館發行

（敬送）哮喘斷根驗方　此方專治哮喘氣急咳嗽，妙在斷根不發，曾由中醫師遞送多人，獲救病人，抱病者欲索此方，函寄上海郵政信箱九四四號，不取分文。

醫學奉送樣本　免費指導

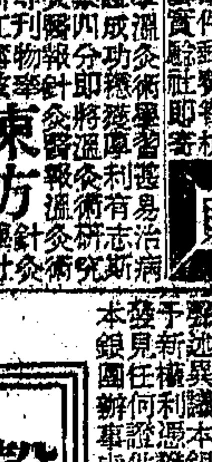

機牲大廉價　本公司新近到批特價大眾相機[illegible]　達豐公司　上海[illegible]

無錫城內地基出售　計五畝餘，水陸交通，均便，願購者請向無錫光復門[illegible]

敬送吐血肺癆遺精氣痛肝胃腎虧指南

敬送腦病腎虧方　並送羅漢[illegible]　不取分文

券

家庭職業　東方

謀生指導　贈

實業工藝　工藝

中國商業函授學校　免費招生

現金投資

申報緊要分類廣告　徵求

高等醫書

藏書家注意

遺失

同德記銀團公告　爲信通銀行報告合資憑證權利事[illegible]

聲明

讓與聲明

退股聲明

其他

現代醫藥刊

第四十期

每逢星期三・六出版 周笑涵醫師主編 (編輯室通訊處)上海郵箱一四四三號

本刊聲明

本刊編撰員。皆爲衛生署檢定正式醫師。所有稿件來源。除謝函及問答外。皆爲各醫師日常臨診經驗事實報告。原意在公開披露。以供大衆參考。對於醫理及藥物之選擇。莫不基於歷經臨診實驗。俾以最準確之療法。造福於社會。其他正式醫師如有投稿或醫案醫例。的確根據於事實者。本刊無任歡迎。

花柳掃毒藥(一)

編者

▲可自向藥房配購。或本社代辦。每料兩元

Liq Hydroy Perchloride. aa 四錢
Potass Iodid
Inf auratii. ad. 八兩
Regenelin「生殖素」 Q. S.

(服法)每日三次。每次半酒杯。飯前服。Regenelin那「生殖素」。(各大藥房有售)婦女當用有「女用」字樣之「女用生殖素」。每次二片至四片。在服藥時期。忌酒烟魚肉辛辣刺戟性食物。切忌行房。

(注意)前列藥方。如忙中有錯。當於下星期三第四十一期本刊更正。如無勘誤。卽係校正無誤。儘可放膽配購。

腰痠骨痛之原理

賈治中

腎臟司濾血除毒之職。如腎虧者。不惟身體瘦弱。生機喪失。且血液內之「尿強酸質」。無由加以相當之排除。遂結成「尿強酸晶」。其形有如碎玻璃屑。在身體各部作祟。遂發生腰背骨節筋絡痠痛等症。瘦假而動脈形成硬化。易罹中風之患。

×××

「強斯登氏骨痛片」。功能化除尿酸。搜除餘毒。祛除風濕。防止動脈硬化。及中風之患。故爲統治腰背骨節筋絡痠痛無上良劑。凡患手足麻木不仁。及半身不遂。全身痠痛者。服之尤效。

但如因身體虧弱而致腰背痠痛者。則宜服「生殖素」。余曾於冬初以「女用生殖素」及強斯登氏骨痛片。治愈嚴永峯夫人之腰痠骨痛。其明證也。

遺精胃痛安全戒烟

王士英

鴉片毒物也。然吸之能現掩蔽痛患之用。於是凡身罹症病。醫藥失治者。莫不羣忘其利害。不惜飲酖止渴。而競以吸烟爲得計。迨夫毒深癮成。痛患依然。疾病頻增。而戒除爲難。於是烟毒所中。病根愈深。治戒兩苦。交織如網。身入其中。如被桎梏。吁。可哀亦復可痛矣。

×××

去秋有患者湯雨人君。來訴戒時有遺精胃痛之苦。以致精神困頓。迭戒難竣全功。經余囑向五洲藥房購服「胃痛靈」根治其胃症。而以「健胃素」培補其積弱之胃臟。並服「希米脫氏固精片」根治其遺精。而以「生殖素」培補其虧損之病軀。因「生殖素」兼有除毒斷癮之功。故戒烟時精神愉快。痛患全無。並具治戒之效。克奏安全戒烟之功云。

性病診療實錄

廬念會醫師 (診所)四川路北京路角中國信託公司二樓

(一)腎虧早洩戒烟斷癮

▲對症發藥。輔以電療。沉疴霍然。戒烟安全

患者馮燮厂。年四十一歲。紹興人。工界。(主訴)——腎虧。早洩。戒烟痛苦。身衰體弱。精神委頓。(病歷)——馮君在少年時代。性好拈花惹草。外遇既多。週旋過度。以致性能摧傷。罹有早洩之症。迭治未效。更苦腎虧。且因早年吸烟成癮。格於疾患。戒時痛苦彌甚。難竣全功。精神萎靡。怕勞畏動。去秋因見同事某君。烟癮爲余所安全戒除。卽央其介紹來診。(治療)——余除施行無痛苦電療外。並囑向華美藥房購服「生殖素」。回復其生機。消除其烟毒。爲期匝月。戒烟安全竣功云。

(二)久婚不育喜告懷孕

▲乳房豐盈。充分表現其少婦應有之曲綫美。

患者黃壽芝夫人。年三十六歲。泗涇人。商界。(主訴)——骨節痠楚。胃呆胃弱。傅經帶下。肌肉消瘦。(病歷)——黃夫人除家政外。並助理店務。以致操勞過度。身體漸弱。加以飲食失調。風濕內蘊。致並罹所訴各症。去夏由黃君伴來余處求治。(治療)——經余囑向中西藥房購服「女用生殖素」及「強斯登氏骨痛片」。並外用「療帶靈」。覆診數次。迭見起色。各症漸瘥。冬初出診至黃君左近鄰漢宏君處。便道過訪。始見其夫人已胸部發育健美。且小腹隆起。懷孕當已多月云。

(按)廬醫師門診上午十時至下午六時。星期日休息。

腎病臨診述例

奧國本維亞大學醫學博士 姚爾昌 (診所)北京路四川路轉角

▼神經衰弱未老先衰

▲重獲發育。生龍活虎。

患者李贊鎏。年三十五歲。本地人。商界。(主訴)——髓頸肢冷。盜汗心悸。頭暈目眩。失眠健忘。腰痠背疼。血枯神衰。(病歷)——李君因負担奇重。職務繁劇。操勞過度。心力交瘁。致罹所訴各症。醫藥。因未對症。雖奏全效。病患紛歧。衰弱更甚。年介而立不惑。望之如將知命。去冬自投余處求治。(治療)——余診得李君病源在生殖腺之衰頹。非他劑所可奏效。卽對症發藥。囑向永安公司西藥部購服(生殖素)。連服半打。神經卽轉繁榮。壯健發育。大有生龍活虎之概云。

▼青年性病得救

▲手淫斲喪者之借鏡。

患者邱玉珊。年二十歲。浙江人。學界。(主訴)——遺精夢洩。精薄腦弱。失眠健忘。發育不全。(病歷)——邱君早犯手淫。以致身體未能獲良好之發育。身瘦體弱。疾病叢生。尤苦遺精夢洩。頻見增添。精薄腦弱。健忘失眠。影響學業。康健無望。去秋因見其同學陸君。所患隱病。爲余所治愈。卽央其介紹來診。(治療)余除施行電療外。囑向中英藥房購服主治遺精名藥「希米脫氏固精片」。遺洩卽瘳。並服「生殖素」補其虧損。頓覺精足腦健。所患悉除。重獲良好之發育云。

白帶早洩久婚不育

(高獻廷君來函云)內子身素柔弱。自歸余後。行經從未準確。五六年前。更罹白帶。經來腹痛。身更虧弱。近年以來。常有失眠之苦。腰痠早洩。生育無望。結婚十六年。未有子嗣。(中略)去春承王君介紹至廬念會醫師處診治。遵囑向太和藥房購內服「女用生殖素」。外用「療帶靈」。依法內外並施。爲期五星期左右。帶淨經調。身強體壯。早洩亦瘳。生機重萌。現因內子已懷有身孕。行將分娩。雖璋瓦未卜。然名醫名藥之功。感不去心。特書此以伸謝悃。並爲同病者作介紹云。

酒齄鼻搽藥

任國祥

▲如貴處藥房配購不便。可函託本社代辦。每料一元。寄費加一。

Solution of lead subacetate 三錢
Sp of wine 一兩半
Glycerine pure 二兩
aq. ad. 十兩

(用法)用筆日搽六七次或十餘次。忌酒。不久卽除。

腦弱——失眠健忘

俞伯符

腦爲人身最高之靈府。其營養全恃精液之昇華榮養。凡染手淫自瀆惡癖者。其精枯薄。卽感腦弱。於是頭暈目眩。失眠健忘等症。乘勢蜂起。治療之法。當補腦補精並重。

患者孟裕亭。去冬來訴有精薄腦弱。失眠健忘等症。余詰得其並罹有遺精早洩。卽囑向五洲藥房購服「希米脫氏固精片」以固其精。並服「生殖素」以補精健腦。遺洩既瘳。精足腦榮。所患悉除。立轉壯健。前後相較。判若兩人云。

手淫——遺精

喬文彬

▲其害等於放血絕食

手淫惡癖。已成爲青年公開之秘密。不特男子犯之。卽女子亦染焉。夫手淫自瀆。且旦而伐。其輸精管形成鬆弛。最易引起遺精夢洩等症。不惟精元頻耗。腦髓虧損。且生機摧毀。疾患叢生。

精爲人身之至寶。直接爲子嗣所關。間接能營養腦髓及全身。故凡犯手淫或罹遺洩者。精既枯薄。腦亦衰弱。而肌肉消瘦。精神萎靡。康健喪失。病變百出。

×××

治療之法。手淫切戒。注重攝生。內服「希米脫氏固精片」以治遺洩。精關既固。始克節流。並服「生殖素」以補其虧損。生機重榮。乃可開源。余於去冬會治愈學子陸文卓。工友陳祥生。職員莊少棠等擊之遺精夢洩諸症。咸奏最美滿之特效。

疾病問答

(來信須詳地址)(並附覆信郵費)

本欄概由著名醫師王士英任國祥俞伯符喬文彬賈治中廬念會及編者等負責作答。(來問化名聽便)

冷箭射入 (屠衍慶問)家母年邁。身體羸弱。去臘某日閒坐。忽覺腰際如受冷箭射入。自此腰疼。

(答)令堂當並服「強斯登氏骨痛片」及「女用生殖素」治之。

飯後疼痛 (楊齊直問)敝人近半年來。常覺肋骨隱痛。飯後疼痛更甚。未知何法可治。

(答)當係胃症。可服「胃痛靈」治之。

白日感洩 (楊樹聲問)少犯手淫。致體弱遺精。無夢居多。月必數次。現在白日亦易感洩。

(答)當服「希米脫氏固精片」以治遺洩。並服「生殖素」培補體弱。

不知何症 (顧菊麟問)年三十七。身體瘦弱。骨節痠楚。心悸。胃呆。頭暈目眩。不知何症。

(答)尊恙當並服「生殖素」及「希米脫氏固精片」二藥治之。

無夢亦遺 (鄒毓英問)十五歲起。遺精四載。迭藥未效。現無夢亦遺。每星期多次。身虧弱。

(答)並服「生殖素」補虧損。「希米脫氏固精片」治遺精。卽愈。

生殖素

此藥爲奧國生理學大家斯丹那氏所發明。係由強壯動物提煉生殖腺內分泌精液。配以滋補精血腦髓之名貴補劑監製而成。藥臟器治養之大成絕各種司保命而上之爲老幼成宜四季可服之王道補劑用治諸般發弱癇疾尤有藥到病除之效

(主治)用腦疲勞。神經衰弱。失眠健忘。瘦弱多病。發育不全。未老先衰。氣血虧損。腰背痠疼。病後失調。腎虧早洩。斷癮調理。戒烟毒。久婚不育。月經不調。乳峯萎縮。宮冷帶下等症。

(每瓶)裝五十片 (實洋)六元四角 女用同

固精片

希米脫氏

本品爲已故德國性病專家希米脫博士一生之大成功。凡患遺精滑精。不論有夢無夢。莫不一瓶見效。而且藥性王道。絕無後慮。

(每盒)五十片 (實價)二元四

骨痛片

(強斯登氏)

本品專治瘋濕骨痛。腎部酸痛。關節炎痛。筋絡張疼。四肢拘攣。腦骨刺疼。酒瘋脚痛。痠濕痛筋。腰膝瘋。屬背腰痛並骨節酸楚。硬能防止動脹。化腎臟炎尿中風以及性硬等症。藥質適合人體治用治久遂失痛疑難瘋濕骨最效 每瓶五十片 二元二角

療帶靈

(秘密自療聖藥)(專治婦女隱病)

專治婦女各種赤白帶下及一切子宮隱病。隔日置臍內一次。每次一片。至二片功效偉速。保無危險痛苦。每瓶十片。實價二元五角正

健胃素

(臟器製劑・營養聖品)

本品爲最近胃臟臟器製劑之大成功。對於胃臟發揮強大之消化力。增進食慾。使得於食物中充分需取人生所需之營養要素。凡患消化不良。食慾不振。胃弱胃呆等症。服之尤奏奇效。

每瓶五十片 實價三元正

胃痛靈

(胃病胃痛・斷根靈藥)

本品係依照最新科學經驗良方配製而成。專治一切胃脘疼痛疑難疾患。凡罹食後嘈酸腹疼反胃食滯胃炎等症。服之莫不立刻見效。永遠斷根。其有遍服他藥而未效者。服此莫不見效。

每瓶五十片 實價二元二

(上列各藥代售處)

本埠各大藥房及永安新新公司 (杭州)太和 華美 (蘇州)太和 華美 (南京)太和 仁濟 (揚州)大英 (無錫)太和 (嘉興)德華 (濟南)神州 (蚌埠)華美 (紹興)中華 (湖州)大陸 中法 (漢口)華英 中英 (徐州)五洲 (常州)集成 (南昌)中華 (溫州)中英 亞洲 (梧州)三德 (廈門)華英 (汕頭)亞東 招請分銷詳章備索

改裝聲明

敝行所經理之生殖素及希米脫氏固精片二藥。其功效之宏博。行銷之日廣。早已家喻戶曉。有口皆碑。茲爲便利運寄起見。特改裝堅固美觀之鐵盒。自三月三日起。凡來批臨者。概發新裝。倘祈垂鑒爲幸。再本行從未派代表向本外埠各藥房兜售。否則定係冒充。請代拘捕。以免訟累。是爲至禱。

函購注意

函購請用郵匯或銀行匯票。寄費免加。郵票十足通用。請掛號寄來。

安立思洋行 獨家經理 上海北京路一五六(電話)一三二五二

永安天韻樓

新柳社挽友敦請電影明星

夏佩珍 客串

准于今日登台表演高尚話劇

今日夜戲 倡門賢母
明日前本夜戲 落霞孤鶩
六日後本夜戲 落霞孤鶩

影戲場日夜開映

卓別林著名傑作 世界珍聞
中國音樂歌唱巨片 三個媳婦

大京班 劉先臣 杜云屏 趙君茂 邱波成 陸德要 郭于泉 陳坤泉 譚吉瑞 于紅梅 沈桂芬 周利廷 白克人 邱玉斌 張山英 周德山 張蘭芳 黃艷云 十六本千里駒

鳳儀班 《日戲》賣黃馬 黃營寨 進胭脂 花田錯 《夜戲》五本狸貓換太子

先施樂園

門票買一送一

日夜影戲場由十二點起日夜開映

國產武俠愛情鉅片 女俠白玫瑰 片已檢查許可給證准演

琳丁丁狗明星主演名片 狗英雄

安樂場大京班男女合演日夜全體登台

《日戲》全本劈山救母 《夜戲》頭本狸貓

景韻秀 朱聲芳 熊恩瑞 孫柏齡 姜吟雲 麒麟豹 湯桂芳

本園香花會准於本星期六日夜舉行特別彩排

金玉樓(起解) 憶君珠(坐宮) 鳳麗霞(販馬記) 筱翠霞 筱霞 小香春

(彩排節目) 准四月四日開演

天蟾舞臺

協興公司

節省娛樂消費 實行真正經濟化！

今夜價目特別減低 (實行平民化)

優等實座 七角 特別正廳 四角 頭等正廳 三角 優等花樓 五角 特別包廂 四角 頭等包廂 二角 三層樓 一角

手巾小賬一例加一

座價低廉 春申獨步 今夜減價 千乞早來

烏衣盜(劉坤榮)奸詐百出謀財害命！
老偵探(趙如泉)神機妙算智勇雙全！

偵探捉強盜，強盜害偵探，雙方勾心鬥角，各顯奇能，情節因之而曲折，事實隨之而緊張，是一部天生的絕妙好戲，偉大名劇，本台不惜工本，加添錦花，要求劉藝純熟，十角好戲，林天美如，四配全部，准今天夜場七時開演

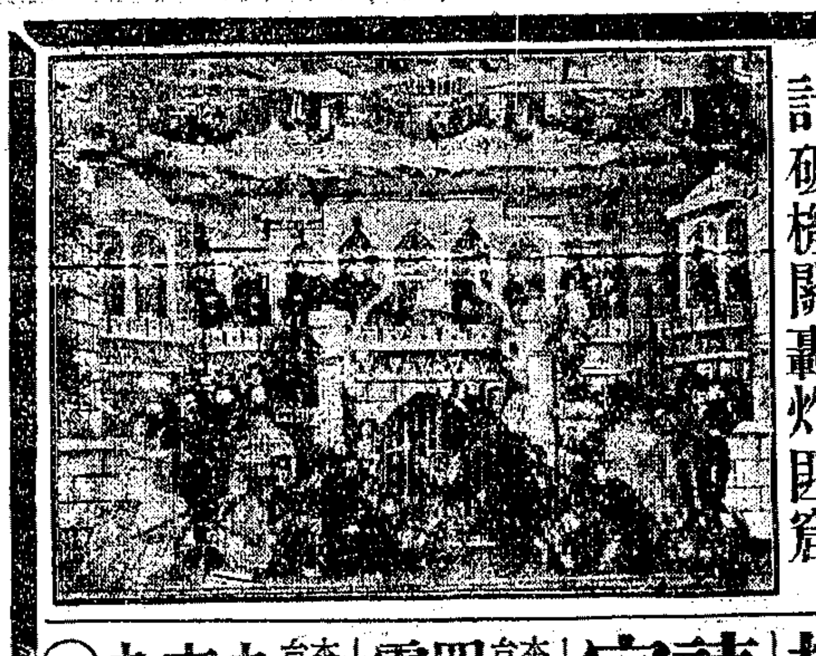

計破機關轟炸匪窟

最新排演 全球聞名 馳譽藝壇 神妙莫測 機關佈景 偵探新劇

今夜初演 一定擁擠 請先定座

(本台)地址 四馬路雲南路 (本台)電話 九〇五 六〇 九一七 〇二

日戲價目 樓下二角 樓上四角 三樓一角

今天禮拜六日戲 准演事實離奇新劇 全部奇中奇

明天禮拜日戲 白天初演請務早臨 十一本濟公傳

◉掉換口調換換眼光爲舞台上另創新局面 ◉挖空心思拆盡腦筋爲戲劇界別開新氣象

頭本 就是我

匪黨在都市橫行發生慘案 偵探爲社會犧牲大破機關

節目摘要 組織黨部 佔踞別墅 舞場遇美 定計暗殺 發現奇案 無辜被冤 揭破奸謀 追蹤探秘 火燒旅館 法場阻刑 大破匪窟

尹聲濤(青石) 景韻琴(舞女麥麥) 趙東昇(柳枝) 徐劍鰲(舞客寵官) 劉坤榮(烏衣) 鄭孟霞(喬米) 趙如泉(青谷) 陳筱穆(雪花) 趙君玉(皮冰) 尚凌雲(亞佩) 于占元(警長) 賈璧雲(皮羅) 劉文美(瓦夫人) 鄭法祥(警長)

今夜大贈品

迎合現代潮流 貢獻科學藝術

今夜華品烟公司准在本台贈送上等國貨金剛牌花香烟

寫實大佈景 (一)荒村古堡(二)美麗舞廳(三)幽雅別墅(四)巴黎警署(五)驗尸所(六)會審法庭(七)特別牢監(八)巴黎車站(九)馬來旅館(十)酒吧間(十一)斷頭台(十二)匪窟機關(十三)化裝奇術(十四)火車站(十五)

劇中有 浪漫摩登的少女 尋花問柳的青年 萬惡滔天的匪黨 毒如蛇蝎的蕩婦 玉潔冰清的貞娘 誠實可嘉的學生 嫉惡如仇的偵探 百折不回的勇士 陰險刁頑的巨猾 忠心服務的警察 視財若命的富翁 滑稽突梯的警長

舉凡社會上一切人物俱於劇中形容如臨眞境 劇中行頭機關佈景等等敢以信用擔保完全是新 開新戲從未有過的先例 今夜開演千乞早臨

完全新製

「匪黨機關部」

這是什麼黨？怎樣組織的？爲何害得首領是什麼人？並且他們的黨徒有多少？是不是凡是他們所以的大批警察多數偵探部分均是陷落在這機關裏？

神秘魔影咄咄逼人

「火燒大旅社」

准於今夜初次開演

獨一無二至尊無上籌備年餘今日實現名劇

申報本埠增刊

中華民國貳拾伍年肆月肆日星期陸
（不另取費）

南京路虹廟對面……電話　商場九六〇六七　辦事處九六〇六五

上海復興國貨公司

開幕大廉價大贈品

產銷聯合集國貨之精華……勞資合作創空前之廉價

願熱心人士樂用國貨為振興國產之防線——願愛國同胞購機祝壽為國家航空之建設

購貨二元即有精美贈品

二號三星牙膏每支一角一

綢緞部犧牲貨

印花鳳鳴葛　每尺一角五分

各色大偉毛葛　每尺一角八分

特等洗衣肥皂每元四十塊

●布疋部今明二天犧牲貨

八十支全線新條府綢　每尺一角二

摩登格布每元二丈

●棉織部
80新五彩被單　每條二元六
廣東木棉每磅二角七
蒲花絨每磅八分

●花邊部
三分紗邊十二碼祇售一角
新穎綉花邊每尺六分

●皮件部
皮褲帶每條五分
江西樟木箱特別便宜

●皮鞋部
男紋皮鞋每雙三元六角起
女紋皮鞋每雙一元八角起

●糖果部
各種散裝餅乾一律半價
櫻花軟糖每磅六角半
奶油果香糖每磅二角三

●文具部
502新民金筆每支二元四
華孚新民金筆照碼七五折

●呢帽部
緞裏兎呢帽每只二元九角

●手帕部
條子蔴紗巾每打三角

●鏡箱部
電木雀牌每副五元一角半

針織部
春季全羊毛大衣　每件一元三
景綸春秋衫　每件四角
三百二十針眞絲舞襪　每雙五角半

●搪磁部
華豐卅四寸雙噴花面盆
每只特價三角

●鋼精部
時飯鍋　每只九角

●料器部
33刻花葫蘆杯　每打八角
熱水杯　每打四角
冰花糖缸　每對四角半

●電器部
電熨斗　特價二元半
贈送花線拆頭

●橡膠部
上等男女套鞋每雙二角半

●紅木部
紅木算盤　每只五角
紅木硯台盤　每只四角

●銅器部
白銅九寸痰盂每只八角

●陽傘部
臨頭號鐵柄傘每頂七角半
杭州美術紙傘每頂一角九

●五金部
彈璜鎖每只特價七角

·西裝用品部·
運動球褲每條一角六
白府綢襯衫每件九角九

購貨二元即有精美贈品

慶祝兒童節·歡迎兒童參觀·每人敬贈糖果一包
購買玩具一元有更精美贈品奉送

上海南京路新新公司對面　電話九四五八一

亨得利鐘表行

修理鐘表　素負盛名

人才優秀　工作審慎
成績超特　取費低廉

經本行修理的鐘表，一律出立保單，負責包用一年，年內如有損壞，保單免費修理，不取分文。憑實現服務精神。

經售歐美名廠鐘表　式樣新奇　定價便宜

談言

敬告全國兒童書

劍平

兒童節來了，照例又是一番熱鬧，大人先生們也在興高采烈地開會，行禮如儀，擴大慶祝。但是，如果有不識趣的人問：這樣子與兒童有什麼好處？那才是天曉得。這個，我們暫時帶住了吧，我們先來談談這一隊英勇的「西湖兒童旅行團」的奇跡，以對兒童節致敬。

讀者相信不會善忘吧。三月二十九日從杭州翁家山小學開來了十個小學生，在南火車站和上海人士會見了。奇怪的是他們都是未成年的小孩子，最長的一個也不過是十五歲的女孩子。他們不要成人領導，他們完全是自動的組織。而他們的目的，是為了「不願永遠困守在籠子似的學校裏，閉塞的山村裏」，而「要以廣大的社會當學校，廣大的羣衆做先生。要走進各種不同的社會，經驗各種不同的生活，接觸各種不同的人物，學習各種不同的知能」，所以才到上海來的。他們的經費也是平日做小先生的日記賣得來的稿費，而且帶來的只有八十塊錢，恐怕不夠，還帶來了一本他們自己寫的「普及敎育經驗談」預備賣掉換來了旅費。同時，他們更大的原因，是試試離開父母家庭學校，有沒有自治的能力；而他們到上海的目的，不是為了這裏的車水馬龍以及窮奢極侈的繁華，而是看看社會各階層人物的痛苦，和被侵略被壓迫至什末地步。這幾天他們正在實現他們的理想，到各地參觀，也許在四月五日便又回學校去了。對於這樣一個旅行團，我們會發生怎樣感想？尤其是一班兒童專家們。

在三月三十日他們還發了一個「敬告全國兒童書」，但是這個宣言到現在我們還沒有看見在報上發表，不過便算是不看那宣言，我們也可以理會那宣言的力量了，因為他們本身的「行動」，便是一篇最強有力的話「敬告全國兒童書」。這不用「事實」寫成的「宣言」，不特教訓了全國昏迷的有錢孩子，和書獃子的不懂事的小學生，并且還老老實實地教訓了一般又在理論上下工夫，完全不去替兒童實際設想的所謂兒童敎育專家。他替中國的兒童，開闢了一條光明的道路。

最後，我們再伸述這一個活的「敬告全國兒童書」的意義，并向兒童節提出一個議案：在這樣的一個民族危急關頭裏，便是小學生也不應該埋着頭在課室裏啃本子裏，他把要讀活的書，要讀以社會做課本的書。同時，我們需要的兒童敎育，是配合着這個國難非常時期的兒童敎育，養成兒童對社會的正確認識，及充份發揮兒童的能力；而不是一般官僚式貴族式的敎育。要替兒童謀幸福的先生們，請澈底一些吧！不要在花樣番新上加工夫了。

兩母女

林娜

因為要從一個同鄉的店中搬出，我便到埋埋街去找房子。這街，是在一個荒曠的地段，Manila人叫它是貧民區。是一條很狹窄，終年堆滿垃圾，塵埃和光頭赤足髒孩子的沙士路。從街頭直到街尾只有四五間小得可憐的「菜仔店」，吵架，扭打，却是常有的。

轉過埋埋橋，我便放緩了脚步慢慢的走着，還注意兩旁的店舖：是否有貼召租字樣的房子。終於在[illegible]

慶祝兒童節

今日起兒童用品一律大減價三天

各式兒童學生裝　一律照碼八折
各式兒童西裝　一律照碼八折
各式兒童國民裝　一律照碼八折
各式兒童套衣　一律照碼八折
各式兒童連衣褲　一律照碼八折
各式兒童襯衫　一律照碼八折
各式兒童襯褲　一律照碼八折
各式兒童運動褲　一律照碼八折
各式兒童工服　一律照碼八折
各式兒童襪子　一律照碼八折
各式兒童圍涎　一律照碼八折
各式兒童浴衣　一律照碼八折
各式兒童枕頭　一律照碼八折
各式兒童帳子　一律照碼八折
各式兒童毛巾被　一律照碼八折
五二二兒童花巾　每條特價九分
二九一兒童西湖毛巾　每條特價一角半
一〇八兒童手帕　每打三角買一送一
三〇〇八兒童織花圍涎　每只三角買一送一
新式兒童圍身　每只三角買一送一

三友實業社門市部啓
上海南京路浙江路東首電話九〇一五〇

中庭家在食物滋養富於

是極重要

新式煤氣爐灶

（終年用途最廣之發明物）

能使各種食物烹煮得當

且使房屋內清潔衛生 在

使家庭健康　使身心快樂

何等美觀清潔！

以上圖樣是最新式煤氣爐灶專用於烹飪中式各種食物

大英自來火有限公司

煤氣

西藏路六五六號　電話九三三三三號
南京路一〇四號　電話一〇三四五號

慶祝兒童節

冠生園

今日贈送獎書劵

購貨滿洋五角即贈一張 多購多贈 只有今日一天均有得

價值一千七百元

獎書之希望

總支老店同時舉行

南京路中浙江路東

中華商店

春季大減價

四四兒童節　好音

提倡兒童尚武精神
優待國家未來之主人翁

童裝種類

中山裝　海軍裝　航空裝　旅行裝　世界裝

中正裝　陸軍裝　學生裝　工程裝　自由裝

最廉之價每套五角

凡購童裝一套 贈送棉毛內衣一件

一樓綢緞疋頭特殊廉貨

織花毛葛 每尺九分

柳鶯綢每尺二角五分

嘉寶綢每尺二角九分

今天惠顧綢疋部另有名貴贈品奉送

不退色藍布每尺六分

純毛嗶嘰每尺二角

兒童衣料每扎五角（件件成料）

兒童什錦襪　八雙五角

各色連領襯衫　每件一元

兒童紋皮鞋　每雙一元

麗華公司十週紀念大減價

各部襪鞋貨

另有紀念品 奉送三天

四樓商場　綢緞疋頭部

各色素綢 每疋一元六角

全絲湖縐 每尺二角

經緯縐男袍料 每件特價二元八角半

洋雜部

花呢童西裝 每套二元二角半

維也納童獵裝 每套特價一元五角

上等線汗衫 每元五件

氈被部

三十二寸軟蓋皮箱 每只九元

廣東木棉花 三磅七角

襪部

全絲小方跟舞襪 每元三雙

純絲中統女襪 每元七雙

罐頭部

義利洋行出品 奶油夾心甜 上等散裝餅乾

今天一律半價發售

寧波良產出讓

坐落寧城鎮明路辟記弄口新造新式三開間四明軒一棟 屋兩廂外加餘屋四五間 每天水拒井水各一口 是項建築堅固式樣新穎現欲廉價出讓 欲進產者可向寧波庶橋頭天福綢緞局李景珊領看 合意者請至上海蒲石路勞爾東路仁德村十九號陳宅當面接洽 據客毋勞枉駕 電話七三三七九

徐重道國藥號

無線電

四月份節目表

本號首創

接方送藥　電話關照 即來接方 配就送上 不取力錢

代客煎藥　照方監製 手續完備 藥力準確 取費極廉

電話　日間九一一三三號　夜間八一五一四號

時間	節目	電台	週波
下午六點十五分起			
六點一刻至七點一刻	葉芳會唱平劇	航業	一一八〇
六點一刻至七點	何雙呆沈筱亭滑稽	華興	一三六〇
七點至七點三刻	上海歌劇團歌唱	華興	一三六〇
七點至八點	顧蜜香話劇	同樂	一七二〇
七點三刻至八點半	沙不器話劇	華興	一三六〇
八點一刻至九點三刻	何曾章四明文書	航業	一一八〇
九點至十點	江笑笑鮑樂樂滑稽	同樂	一七二〇
九點半至十點一刻	王寶慶蘇州文書	華興	一三六〇
九點半至十點半	翁臟女子平劇	東方	一〇二〇
十點至十一點	施春軒申曲	華東	一三六〇
十點至十一點	陳明芳小姐小曲	利利	一二四〇
十一點至十二點	許繼祥英烈傳	國華	一二〇〇
十一點至十二點	程笑亭曾光霖滑稽	上海	一一〇〇

總號　上海愛文義路泥城橋西長沙路口

第一分號　威海衛路同孚路西
第二分號　成都路山海關路北
第三分號　新閘路辛家花園東
第四分號　新閘路成都路東首
第五分號　福煦路成都路南首
◆◆◆◆◆
第六分號　南成都路大沽路口
第七分號　同孚路威海衛路南
第八分號　靜安寺路馬霍路東
第九分號　霞飛路呂班路東首
第十分號　愛多亞路大世界東

徐重道國藥號第十分號 大世界東首 適中

日夜營業

晨八時起 夜三時止

現了一家，門口貼着張歪歪斜斜地寫着：Room to Let。召租紙條的房子。於是我便在這家房子附近跑着，看看有沒有什麼不方便的地方。覺得倒也沒有什麼，便跑近門去敲着。這樣過有了四五分鐘之久，才聽見一個破嗓子從裏面直嚨喝出來，接着門於是也啊的開了。是一個跛了一足，拄了拐杖的老太婆。我向她說明了來意，她向我上下打量了一下，便請我進去。

雖然她是跛了一足的老婆子，爬起樓梯來却很敏捷，一點也不像有脚病的樣子。她絮絮叨叨地這爬着那腐蝕了的樓梯，一邊用嘆息的聲調訴說着：

我們底房子，先生，包管你一看便滿意，光綫和空氣都是在埋埋街路破了鐵鞋沒處找的。至於寄住的，只有我們一家，母女兩個，沒有孩子會吵鬧你的。……，她便帶我到一間房子外站着，輕輕地用拐杖在地板上敲着，向前廂房溫和地叫道：蒂拉！有客人來看房子，快把房子的鎖匙帶出來。

前廂房裏有一個輕脆的聲音回答着，接着便是一陣細膩的拖鞋聲，一個十五六歲的女孩子半裸着跑了出來。她向我微微地點着頭，我也忙着回點了頭，面上感到有點溫熱。

房子看了，現在是輪到我們講價錢的時候了。她們一開口就要五隻洋一個月，我說：「見鬼！這是什麼樣的一條街道，這又是什麼樣的房子，一個月要五隻洋」。老太婆着急了，便重重的敲着拐杖，啞着嗓子道：「先生你要看清楚啊！這是好空氣，好光綫的哩，而且我們是沒有孩子的，乾乾淨淨兩母女。……」

我接着說：「老太太這我老早就知道了，不過房租實在太貴點，我吃不消」！於是我準備着拿起帽子，說聲對不住，跑了。老太婆焦急地站起來忙把我底帽子按住，又把房價直減到三隻半洋。我想想倒也差不多，便答應下。放了一隻定洋，說晚上搬進去，便走了。

晚上，我雇了一輛馬車，把一箱書，兩件破行李，一綑被蓋搬進去，嶄新的獨立生活便開始。

過了幾天，這兩個孤苦的母女底生活問題，漸漸地引起我底注意，而且很快地便感到了興趣。那個十五六歲的女孩子，是整天坐在家裏的，跛足的老太婆陪着她。白天坐在後亭子間看書看得倦了，我便常靜坐默聽從前廂房傳來的哄笑聲。吟味，研究着它底意義。這笑聲有時從那個跛脚老太婆的破嗓子發出的是特別響亮，間也雜以敲拐杖，和蹈足聲，還顯然是有什麼可笑的事使得她手舞足蹈起來了。

一陣笑聲過後，我便又很清晰地聽到了那個好孩子的聲音，她大聲地，用着嚴肅的姿勢說道：「……於是保羅便開始了他英勇的航行。這航行很費他底苦心，因為上帝爲着要試驗他是否有不變的信心，便差遣了許多行使雷，雨，風，霆的神們，使海島的風浪大作；但是保羅一點也不膽戰，他堅決，他英勇地駕御着那隻單舟邁開了洶湧的波濤前進。終於那個珊瑚島便被發現，而他也就一下子成爲世界上無二的富豪了。」……

這段冒險故事的敘述，使跛足的老太婆感嘆了。因爲她底病了的脚，她底拐杖，再也不在地板上敲的答答地響了。我相信她一定爲那美麗的珊瑚島而神往了。

到了晚上，我出門去吃飯，回來時，前廂房却已是靜寞寞的。再也聽不見跛脚老太婆破嗓子的哄笑，蒂拉冒險故事的敘述了。只是一重濃重的沉寂。蒂拉不在了，老太婆則漠然地坐在一隻破沙發上，面孔埋在臂彎裏。過分的寂寞也許要使她感到憂鬱，因此她每一回聽到我底脚步聲，便從前廂房拄了拐杖跛出來，向我細膩地道着晚安。但當我問她是否也用過晚餐，她底面孔便微微的泛着紅暈，慚愧地搖着頭，說：「蒂拉已經出去買了！……」

往往在相隔不久，扶梯上走動的脚步聲便響了，這是說蒂拉已經回來：然而不止她一個，還帶有另一個來，這個在街角或什麼地方被帶着來的人，有時是些喝得泥醉的美國水手，有時是客商的馬車夫，有時又是苦力樣的人們。可是這個老太婆却往往故意裝做不知道，我初搬進來的時候不知道這是怎麼一回事，常告着她說：「蒂拉已經回來了」！她便故意用話扯開，用着種種問難把我糾纏住，使我不能專注地去傾聽在這時前廂房內能夠聽到的下流談話，哄笑，和種種令人不快的響聲，有時她向我辯論着上帝的存在問題，有時她又向我責問：日本人對於菲律濱有沒有存在着野心？這位老太婆，她是有涵養的，據說從前也是大戶人家出身，後來沒落了。

當我們底談論有時中止時，我便能夠清晰地聽到了前廂房種種異動和聲息。有時是蒂拉底低弱的訴苦和嗚咽，有時是喘息和淫猥的浪語。在這時，老太婆沉默着，她底心是被愁苦啃傷了。

末了，這些暴徒被送走了，蒂拉等了一會也跟着出去；可是她很快，便又回來，輕輕的敲着我們底房門，用一種犯罪的怯弱的聲調說道：媽媽，麵包買來了！

老太婆忙溫和的答應着，又回頭向我抱歉地說道：對不住，先生，今晚多有吵擾你。……又道着晚安，才悄然地，像一匹被趕逐着的，鼠兒似的跛出去。

東京什碎

雷石榆

㊀吃茶・酒場・咖啡

隨便走進任何的街上，如果你的耳朵正是直接着從窗裏或半掩的門縫流出的留聲機的音浪的波動的時候，朋友，要是沒有趕辦急事的話，或者有那種感覺的興味的話，那末，請緩弛一下步武，（就是站那麼一刹那也不要緊的），偏過頭瞥瞥那門扉上或那門額的一角的像贅瘤似的玻璃燈籠上，甚至有的像看守衙門的丘八似的牌示上有沒有「吃茶」或「純吃茶」等的字樣。不，就是初到東京的人也不會那麼呆頭呆腦站着端詳的，而且那些字樣不是遠遠可望見的麼，而且那洋式的門面已顯示一種特色的標記。那麼，乾脆點說，要是高興的話，請進去休息多少時候吧。當你正要走進去的時候，那麼笑容可鞠的或倚在門旁或正「迎頭趕上」去招呼你的年少的茶女，用柔有彈力而清婉的腔調叫着：

——伊列勢！（請進來！）

裏面排列着簡樸而雅潔的桌子，講究點的話，還有沙發椅子給你坐的。你喜歡什麼就喝什麼吧，有紅茶，咖啡，檸檬，……。不必講究斯文或裝闊佬，喝一角或角半一杯的什麼，坐一兩個鐘頭也聽你的便。有各種音樂給你滌耳且不用說，也有報紙什麼給你遊目的。不聽不看也吧，獨自呆坐着也沒有人笑，假如嫌寂寞，約一兩位朋友或跟慣熟的茶女談笑談笑也可以。因爲那些客人不過是學生，文士或有閒階級者，他們不會發生什麼糾擾的，可放心坐下去。聽說十月革命前後的期間，俄國的詩人們常常在吃茶店朗讀詩或談論詩的問題。

但東京的吃茶店，至少也具有供一般小布爾喬亞消閒的功用。

如果碰見樣式差不多，但門面更裝煌，規模也更大，而字樣標識着：Cafe或「洋酒」的這樣的處所時，至少先要估量一下口袋裏的財蓄才好，進去的時候，不可太斯文，也不可太裝闊佬，太斯文的話，咖啡女會把你當作傻瓜似的調笑，不裝闊佬，會在[illegible]的唇間迷失了吝嗇的感覺。就是以平常的姿態也要準備應付差不多輪流似的來伴坐或對坐的她們那「我要杯什麼」或臨別時「請給點小賬我吧」等的要求。

那是卑賤的生活吞噬了她們的廉恥，磨鍊狡黠的技術。

進咖啡店的人，也至少能滿足她們的慾求的全部或一部才算合格似的。

「洋酒」也差不多，或更使人陶醉也說不定，因爲「酒」的力量比「咖啡」的力量還强烈似的。雖然在咖啡店裏面喝的也是各種各樣的酒。不過我不嗜酒，對那樣的經驗也很不充分，只還記得曾見過一兩次五顏六色的衣裝，殷紅的唇兒，桃花樣的頰兒……。

今日上海第四期特別賽預測

有得勝希望者	黑杯蒙	Happy Morn
	攀鐵諾	Petino
	哈佛那	Havana
	及溌碎海孩	Gypsy Boy
	黑太其	Hattagee
	黑杯來特	Happy Lad
	克來佛來特	Clever Lad
	惠恩沙	Windsor
	地騰林	The Dunlin
	雷庭蒙	Radiant Morn
	派雷特蒙	Parade Morn
	方登溌林司	Phantom Prince
有位置希望者	臘政蒙	Lucky Morn
	英凡克太	Invicta
	地勿立獬鐵	The Frigate
	溌林司亞夫阿新司	Prince of Athens
	生卡羅	San Carlo
	惠鐵求必利	White Jubilee
	白路批倫	Blue Peter
	溌林司亞夫色路司脫	Prince of Thruster
	及姆司西掰	James Pigg
	羅切司倫	Rochester
	曼來派樂脫	Merry Pilot
	蘭諾而司唐	Reynoldstown

播音節目

新歌介紹

奴隸的生活

哼呀，我們過着痛苦的生活！
被人壓迫，剝削，
受盡一切侮辱！
我們不要忘記呀，
帝國主義漢奸走狗都是我們的敵人！
哼呀，我們過着奴隸的生活！
再也不能忍受，
再也不能忍受，
我們的敵人實兇呀，
大家一心團結互助爭取我們的出路！

特別節目

新亞歌詠社
利利（一二四〇）下午三時至四時
從軍別愛（花蓮）良辰美景（夏均）萬里尋兄（嘉利）（麗芳）嫁給勇士（花芬）勇敢作戰（花蓮）醉臥沙場（夏均）我愛是你（錫珍）（秀華）女軍人歌（祕）城市之光（慧）姊妹怪你（純影）等一等吧（蔣建）（亞青）鋤頭舞歌（雪飛）（宋華）

歌唱

上海歌劇社
華興（一三六〇）五時一刻至六時一刻
甜蜜的夢（周璇）丁丁當太太（徐健）城市之光（葉紅）花月爭輝（姚敏）醉花與酒（徐健）永久歡樂（葉英）醉臥沙場（葉英）薔薇處處開（周璇）
（五日）寶貴的幼年（周璇）鐮刀舞歌（葉英）雨打鴛鴦（姚敏）空中音樂（徐健）鸞鳳和鳴（徐健）國色天香（姚敏）風雨歸舟（葉英）睡的贊美（周璇）

華興（一三六〇）下午七時至七時三刻
追回春來（周璇）愛的徬徨（葉英）離別了姑娘（徐健）揚子江暴風雨（姚敏）銀漢雙星（葉英）配成雙（徐健）民族之光（葉紅）新漁光曲（周璇）
（五日）夜花園裏（周璇）鳳求凰（葉英）瀟湘夜夢（徐健）水東流（葉紅）滿湘凄涼（姚敏）薔薇花底（徐健）人間仙子（葉英）昭君出塞（周璇）

李樹德（九四〇）下午七時三刻至八時半
翠星亂飛（周璇）桃李爭春（葉英）永遠親愛（徐健）永久別離我去（姚敏）春宵舞曲（葉英）銀色的淒涼（徐健）花園爲着你（葉紅）愛之炸裂（周璇）
（五日）心兒飄遙（周璇）[illegible] 海笑人（徐健）十六歲姑娘（葉英）英雄夫婦（葉英）楊柳絲絲（徐健）戀愛明星（葉紅）因為你太美（周璇）

明梅團
利利（一二四〇）下午七時一刻至八時
我們的皇后（純美）薄情的紅顏（雨梵）小妹妹的心（張素貞）黃女士的鷄（純美）銀色的淒涼（雨梵）妹妹我怪你（張素貞）叮叮噹太太（純美）（張素貞）
（五日）路柳牆花（雨梵）細雨梧桐（純美）摩登戀愛（雨梵）摩登女郎（張素貞）寄來的吻（純美）新婚之夜（張素貞）薔薇花底（純美）（雨梵）

大同歌劇社
市音（一三四〇）下午七時半至八時一刻
小東西（姚莉）小鸚哥（戴萍）兒童年歌（克宜）三個小寶貝（姚莉）小寶寶（戴萍）好朋友來了（全體）
（五日）花生米（姚莉）蝶戀花（戴萍）飛機上結婚（戴萍）封快信（寶克）Cha-Cha（嚴化）十里長亭十杯酒（姚莉）最後的[illegible] 夜戰場（戴萍）

都會歌劇社
大陸（六二〇）下午八時三刻至九時半
我的妹妹（若蕙）小東西（姚綉韻）風雨歸舟（靜韻）自殺尚未成功（若蘭）我願意（若蕙）鐮刀舞歌（姚綉韻）
（五日）梅花接老爺（若蘭）城市之光（靜韻）英雄夫婦（姚綉韻）開始的一吻（若蕙）快樂家庭（若蘭）鴛鴦兒（靜韻）

彈詞

蔡筱舫毛家華
中西（一〇四〇）下午一時至一時三刻
開篇「宋江」
梁山大盜宋公明。招集紛紛亡命人。遂致於，奪庫妝官傷士卒。打家刼舍據鄉村。既且那，三十六人無賴者。山東河朔收橫行。替天行道欺人語。如待招安穩示心。偏還着，官兵捕盜無功績。端只爲，…

咳嗽良劑

「威靈複方白松糖漿」

春風多厲，偶一不慎，易染傷風咳嗽，倘疏忽不治，每致有釀成肺癆之虞，本埠威靈藥行發明之「威靈複方白松糖漿」係治傷風咳嗽良劑，該劑係依據萬國名方，由著名藥師監製而成，不但善於化痰止咳，並能鎮痙平喘，其味亦甘甜適口，尤爲婦孺所愛服，而取價極廉，大瓶祇售六角半，開二馬路英華街口正威藥房代售，電話九二一五二五，購買不途取力。

滋補力最豐富的

威靈美味麥精魚肝油

▲特約正威藥房大量贈送
▲大瓶一元四角買一送一

威靈麥精魚肝油係用最正鮮潔挪威鱈魚肝油，及眞李濃縮之大麥芽膏，和以芳香美味諸品，經由著名藥師調合而成，乃一最新補肺强身之良劑，現爲普遍各界試服起見，特約正威藥房（二馬路英華街口）大贈送，大號威靈麥精魚肝油（三磅瓶），每瓶一元四角，買一瓶再送一瓶，電話購貨請撥九二一五二五，

以十二分誠意歡迎

兒童節

優待本市兒童

兒童眼鏡今日半價

流行眼鏡自九角起 品質高尚式樣新

兒童目力不健全。非獨思想遲鈍，阻礙前途學業。且足以引起其他疾病而妨害身心之健康。本公司有鑒及此。特請美國畢業眼光學師主持驗光。爲兒童服務。今日兒童節兒童眼鏡半價犧牲。請各家長注意。

今明二日 全部眼鏡 自四折起 歡迎參觀

光華眼鏡公司

總號 南京路浙東首大慶里口　南號 老北門對面典當街　西號 霞飛路華龍路　北號 江灣路六九三號

今日星期六

冠生園

十種糖果半價

慶祝兒童節

四馬路麥家圈

中西大藥房

春季大廉價 大贈品 最後二天

八折加贈　肥兒湯　小兒福壽片

福幼自肥藥片

買一送一　仙女香粉　四大補品

明星香水試用瓶

如家長攜兒童前來另致贈品

兒童剪券 四馬路總店每券送滑稽紙面具一隻 限今日

同業公認之薄利領袖

茂昌

支店南京路雲南路轉角

總店老北門口轉角

現金贈送 今日揭曉 請顧客來領還貨款

實事求是 做出信用

憑本公司三月一日起至四月二日止購貨滿洋一元起之發票號碼末一字與廿一期航空末一字「五」相同者每一元可得上海銀行券一元 如與末二字「四五」相同者按照發票面額十足退還購貨時之原價

今日明日總店支店同時舉行慶祝兒童節大贈送二天

各界偕兒童來購眼鏡加贈福特小型汽車！

申報本埠分類廣告

拍賣

魯意師摩洋行
始創自同治十三年即一千八百七十四年 英商

禮拜六拍賣住宅
准於四日上午十時在台拉斯脫路內十七號拍賣住宅
客廳 書房 臥室 伙食間 大菜間 浴室
上等木器 雕刻古董櫥 床 又箱 大菜間 房間色 花綢榻 銀器 刀 鋼琴 寫字檯 書架 磁器 酒盃 絨窗簾 大橱 各色瓷器 即日可看 不計此佈
魯意師摩洋行啓

魯意師摩洋行
始創自同治十三年即一千八百七十四年 英商

禮拜六拍賣 水漬小麥
准四月四日上午九點半在北京路本行前間拍賣
洋狗 花架 織絨扶地毯 寫字檯 鏡子 裁縫機 收音機 冰箱 大鐘 紅木 器具 波斯貓 獵槍 印刷機 茶几 火爐 床 沙發椅
又水漬小麥 五十三包
三成 即日出清 無論何人當付定銀

魯意師摩洋行
始創自同治十三年即一千八百七十四年 英商

禮拜一拍賣 什宅
准於六日上午十時在法租界亞爾培路三百六十九號大廈內二號 Mr. S. R. Davison 宅內拍賣
織絨地毯 綠絨沙發椅 寫字檯 櫥 摩登大菜間 女腳踏車 電料器 電風扇 花瓶 唱片 鏡子 書櫥 梳妝台 五斗櫥 床 玻璃器 及一切雜物不計此佈

政府註冊 首創 益中拍賣行

禮拜一拍賣 中國黃汽車公司動產 汽車五十輛
茲准於四月六日下午三時正在法租界蒲石路五三二號該公司全部拍賣 汽車五十輛 另有工匠用具及一切生財器具(詳細目錄單)最低價額爲國幣七千六百七十八元 購一批者即日起拍賣 客可至上開地點看貨 拍得後須付定銀三成 限期清理此佈

徵求

▲發明家
徵求股份五元 凡有發明事業 茲已在南陽路 ... 有志發明者 請即函知 請派員通知 並造成樣機 ... 中國自製
▲現金收買破舊電風扇
請知照海寧路七六一號 通知本號即派人前來接洽 或電話四二七九
徵友
茲有高尚英籍女士一人 擬徵求良好教育之年青女士爲友 ... 國本報信箱一七八號
徵求研究化學同志
擬於夜間入校補習 惟須招足二十名方允開班 有無化學經驗均可入學 ... 須具高中程度不分性別 ... 宅路一二五四弄上海 ... 研究化學 ...

徵求
同志數位以便假日相約遊行各處 有意者請投函郵政信箱二一九七號

徵求
對開印刷機 來路一寸釘書架 三輪送貨車
註明出品廠家，購置年數，折舊成份，現需售價投函，郵政信箱二一九四號，孫君收轉

汽水廠出盤
茲有開設上海南市多年之汽水廠一所 設備完全 現因廠主無暇兼顧 願意出盤或出租 有意者請先致函上海北京路五○六號公茂輪船局轉 以便約期面洽 但經認爲不合者恕不答覆

▲徵件
知友某君年青有爲 曾畢業於某大學 官行數年 頗具幹才 現任某職 能力高 處世和 ... 如有體格健全之家庭 温和之女性 ... 年約二十左右者 請先示知某君 ... 蓬萊路五十一號某君 ...

▲徵求交換智識
英國人某君 茲願從北平籍之年青女士學習官話 而以英文爲報 有意者請投函申報第一七六號信箱接洽

▲印刷同業注意
厦門路永興里上海商報有全張大英架一部 約八成新 價一千元 左右 如有意者 請向敝報接洽

▲全新攝影機出讓
茲有全新柯達具鏡頭一．九又蔡司放映機一具 攝影機所具鏡頭六折出讓 有意者至愚園路474號接洽 ... 清晰無比

現金收買舊幢
永安街永安坊廿九號元記新行 電話八四八三○ 可紅白均請法租界到

▲電影院出租
區域內地點在法租界之中央區 如有意承租者請投函申報第一七四號信箱接洽 ... 近代化之新式影戲院 設於華人區 有八百五十只座位

有志農業者鑒
某農場創辦已 ... 國蔬菜占田二十畝房屋農具全新 現因股東意見不一 願以低價出盤 有意者請投函郵政信箱一四四號陳君約期面談(合作亦可)

▲駱駝絨廠徵求合作
敝廠有平機三部拉毛機一部 ... 代營業及設計者 有資力者 合作 ... 社與王大相成九駝絨廠 ... 以便派人或來前接洽 ... 康成里 ...

上海市國術館 第八屆徵求會員展期通告
本館爲促進市民健康而冀達普遍參加目的起見 特於三月一日起舉行第八屆徵求會員大會 原定三月底結束 茲應各界要求 展期至四月底爲止 凡有志練習國術者 請即向下列地點索章報名 可也
科目：少林 太極 形意 八卦 弓矢 摔角 ...
納費：成人 全年 六元 普通 ... 六元 兒童 ...
報名處：(一)民國路(新開河) (二)北河南路天后宮內分辦事處
章程：備索，函索(附郵一分)請寄總館

啓事

▲純種小警犬出讓
今有德國大警犬三頭 ... 欲出讓 如有意者 請至楊家橋桃浦西路四五一衖內銘國接洽可也

啓事
... 行年七十，飽經世變，寄迹江湖，倏逾廿載，故山無恙，倦鳥知還，日內買車北返，以樂餘年，專報親朋，恕不另東。王光弟啓

黃色汽車公司老同事鑒
茲有當初組織該公司發起人意欲與諸君把晤話舊 即希駕臨四川路一百十號三十七號房間爲荷 此啓

聲明

▲離婚聲明
脫離我兩人 ... 兩人 離婚 自此以後 ... 各不相干 ... 郭阿毛 ...

▲張玉山 向國醫士倪國楨 先生聲明誤會
鳴謝 ... 國醫倪國楨 ... 張玉山啓

飲食

首先宋桂記
北泥城橋堍鴻福里● 電話九一四七
六元一品鍋 八元 ... 全鴨 全雞 ... 魚翅 ...
四品 ... 四大菜 八熱炒 一品鍋 ...
(五元交易菜) ...

生生牧場 真的牛乳製品

第一商店
糖菓 餅乾 蛋糕 麵包
康潔食堂 中西大餐 揚式點心
設備 潔 售價 廉
地址 新開河
革除不收小帳 ...

團體叙會
歡迎預定 特別優待
精良西菜 新鮮點心 所費交易 麵粉

真的奶油糖
特價每斤四角四分
電話購買立刻送上 南市 電話二一八七三
星期日 ● 星期六 糖菓售半價

遺失

▲聲明作廢
茲因遺失商辦閘北水電公司發給電費第八三號押櫃收據一張計洋十二元正除憑保向公司領回原款外此項遺失收據無論何人取得概作廢紙不生效力特此聲明 ...

▲遺失圖章聲明
今遺失上海浙江實業銀行儲蓄部第二七○三號 ... 戶活期存摺及圖章一方 特此聲明作廢 ... 王開發啓

▲遺失圖章聲明
茲遺失業銀行 ... 第三百六十四號 ... 圖章一顆 ... 特此登報聲明作廢

▲遺失圖章聲明
茲遺失吳慶記書東圖章一枚除呈請上海航政局外 用再登報聲明作廢 吳慶記啓

▲遺失圖章聲明
海總行租用第676號保管箱所用長方形篆文「琴心」二字圖章一枚 ... 失除向該行掛失外特再登報聲明作廢 琴心啓

▲聲明作廢
閘北水電公司發給電費第20140號押櫃收據一張計洋四十元正除憑保向公司領回原款外此項遺失收據無論何人取得概作廢紙 ...

▲遺失聲明
茲遺失大亞銀行第三一七號股款收據一紙計國幣五百元除向該行掛失外特此登報聲明作廢 奚志生啓

▲遺失聲明
茲因遺失第二○一六號證章一顆特此聲明作廢 ... 馬德龍

土地

失竊方單聲明作廢
... 十六日失竊 ... 方單 ... 特此聲明作廢

▲遺失糧串
蒲淞區廿九保一圖 ... 民國廿二年 ... 楊 ... 啓

遺失田單
蒲淞區廿九保一圖地字五○五號 ... 特此登報聲明

▲遺失糧串
蒲淞區廿九保一圖 ... 朱石卿 朱紀祥啓

▲遺失聲明
茲有廿六保十四圖絲字圩第五百四十二號 ... 田一畝 ... 遺失除呈請土地局補給 ... 特此聲明 ...

聘請

▲招聘墊款帳房
茲有某業 ... 現因發展業務 ... 二千元爲保證 ... 有志者可致函本報一八○號信箱 ...

▲招請壽險營業員
本埠某大壽險公司擬招左列資格之營業員 ... 高中畢業或大學程度 ... 在本埠有營業經驗者 ... 請詳叙履歷 ... 函本報 ...

待聘

▲英算鋼琴女教員待聘
某女士 ... 當高中畢業 ... 擅長英算鋼琴等科 如蒙聘請者 請函本報一六到四號信箱

教育

▲學英文好機會
授英文 已學未學均可 ... 兒童 保證 ... 投函申報一七九號信箱 ...

▲小學找人接辦
南市某小學創辦四載 ... 校董先後離滬 未能兼顧 ... 大吉路三多里廿二號徐君面洽

寰球打字傳習所招生
詳章備索 校址卡德路一九一 電話三一一六四
最新機器 全新設備 二月畢業 速成 一期七元

▲教授英文
茲有英國青年女士 ... 在寓教授英文 如有子弟欲得良師者 請到赫德路廿五號接洽可也(住址)Miss N. Peacock Flat No. 14, 25 Temple Lane

教授英文
茲有英國著名大學畢業之英籍女教師 ... 願在家教授會話 文法，作文，翻譯，尺牘等及代譯各種文件 ... 有志升學 ... 棘斐德路四五號(近法國公園)內 ...

營業

▲教授英文
能以英文速成 ... 小時專攻英文 ... 法取費廉 ... 靜安寺路五八七號內 ...

徽章
專門製造 證章 校徽 ... 紀念章 獎章 ...
中國景泰藍徽章公司
法租界霞飛路八十號 電話七三五一六

學舞三元 中華舞校
將最新交際舞步 ... 全部舞式教授完畢
霞飛路巴黎大戲院隔壁

西洋舞術研究所
茲有「麗達」女士主辦教授華人新式舞蹈 ... 並有西洋女子表演伴舞 ... 校址虹口崑山路二百號洋房樓下

汽車

汽車廉讓
某西人願將自備一九三六年MORRIS四人轎車一輛 ... 欲廉價出讓 ... 公司車站 ... 可請至蘇州路一八五號 ... 接洽

▲開汽車！(個別教授)
安輪汽車學校爲有英國皇家汽車專家所創設 聘有高尚汽車工程師 ... 路三七至卅九號 ...

汽車出讓
... 茲有中號 ... 七成新 ... 七十元 ...

地產

... 英里向西 ... 地 ... 出售 ... 有意者請至愚園路四七號 ... 接洽

▲良產出售
(一)美 ... 地十三畝 ... (二)洋房 ... 價廉 ... 出售接洽處九江路證券大廈七樓五○號

▲地皮出售
大小地皮 ... 極合投資或發展實業之用 有意者請向四川路一百十號四川房地產公司接洽 電話一六六五○

召頂

▲召頂
福煦路西摩路口 ... 里四十二號 ... 出頂 ... 房屋 ... 頂費低廉 欲頂從速 ...
鄰近哈同花園空氣潔靜

召租

召租
廣東路福建路東首貴興里 ... 出租 ... 取小租 ... 三樓 ... 接洽

▲號房召租
四四號 市房 ... 五角 欲租者請與管門人 ... 棧房市房召租 ... 及百老滙路一六○號 ... 九江路 ...

召租 新住宅廉價
地址 (甲)白利南路兆豐別墅 (乙)極斯菲爾路 ...
式樣 ... 新建住宅 ... 新式 ...
設備 高等衛生器具 熱水爐子等 一應全備
租價 特別低廉 可面議
接洽 請向管門人看 ... 電話 ...
蕙餘號啓

福煦路同孚路東首 上等優雅住宅店面召租
... 隣聖坊 ... 二層樓 ... 接洽 ...

召租 特別廉價
(一)蒲柏坊 (二)大興坊 ...
三層樓住宅 ... 設備完全 ... 小租 ... 接洽處 ...

巨大公館出租
宜學校公寓醫院旅館均
坐落法租界白爾蒲路霞飛路口 有三層樓三大開間住宅一所 二大開間住宅二所 ... 大小房間 ... 客廳 ... 有屋頂花園 ...
學校 公寓 醫院 公館 旅館 有門可通 分租統租均可 合意者請至江西路二二五號 ... 洋行接洽

住宅洋房廉價召租
戈登路 ... 口 ... 光明邨新建築 ... 洋房 ... 設備 ... 衞生設備 ... 租價低廉 ... 接洽處 ...

台拉別墅 減價召租
新價 一百二十五元 一百三十五元
老價 一百八十元 ...
房屋全新 ... 花園 車間俱全 ...
地址 法租界台拉斯脫路 ... 北京路 ... 豐源行啓

▲精美住宅召租
茲有精美住宅坐落格羅希路五十八號及六十號 ... 計五十七元 ... 請向四川路 ... 洋行接洽

▲吉屋召租
... 宅新裝修 ... 西首光復路 ... 接洽電話 ...

▲美洋房召租
... 號及三七六號 ... 洋房 ... 召租 ...

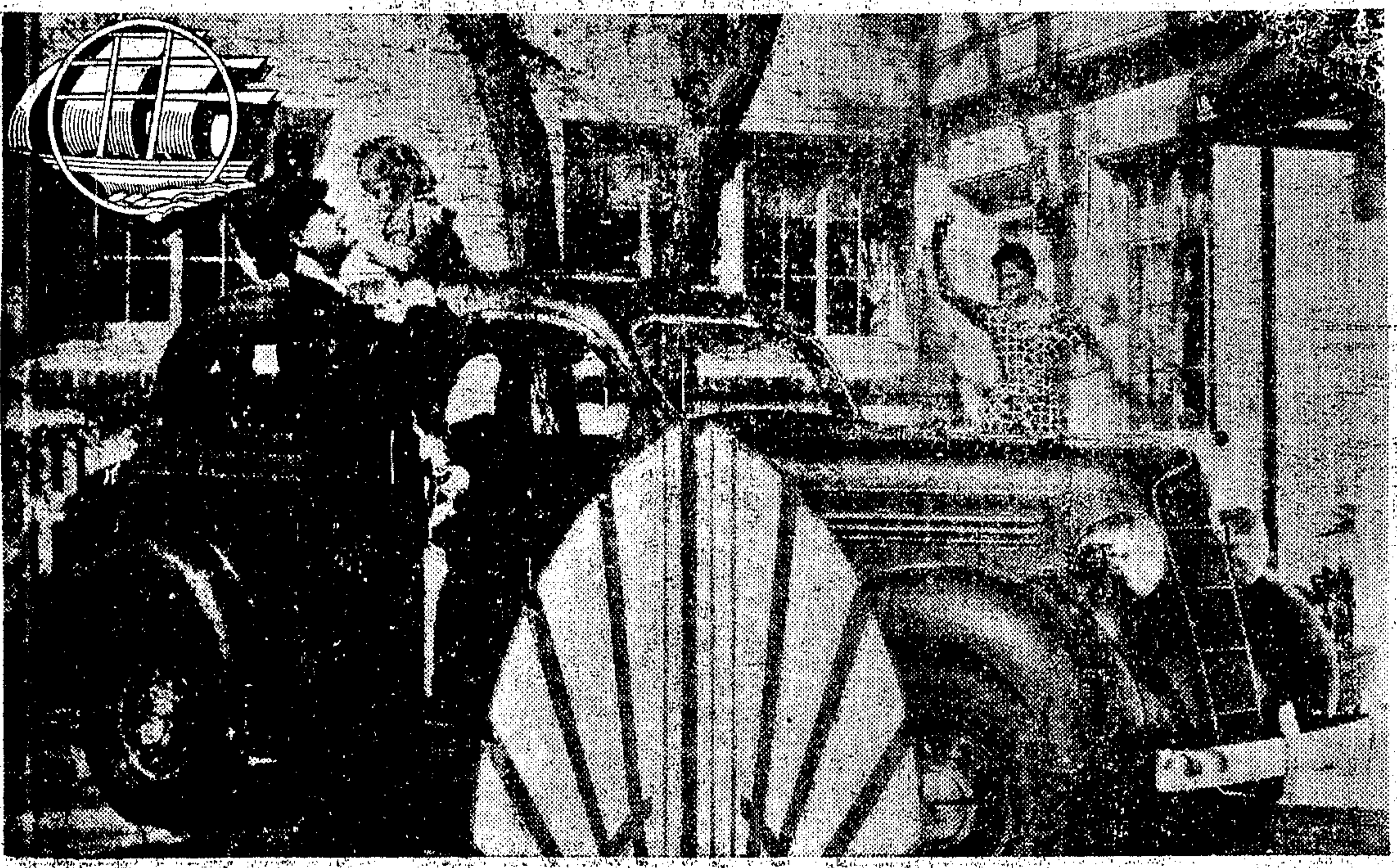

順風牌汽車
一九三六年

一九三六年順風牌汽車○因其車廂特別闊寬舒適○其座位高且寬敞快樂○特增進之效用○尤要需一第一而足○其著名今年之特色○深比同不一行浮採今年因
用新法重量分配○動作新發明器及雙足之吸進步○尤有長輪多得油之器種皆加以爲四之摩擦○此種車塞凡等特色也○諸君幸勿失之交臂○

今日展覽
歡迎參觀

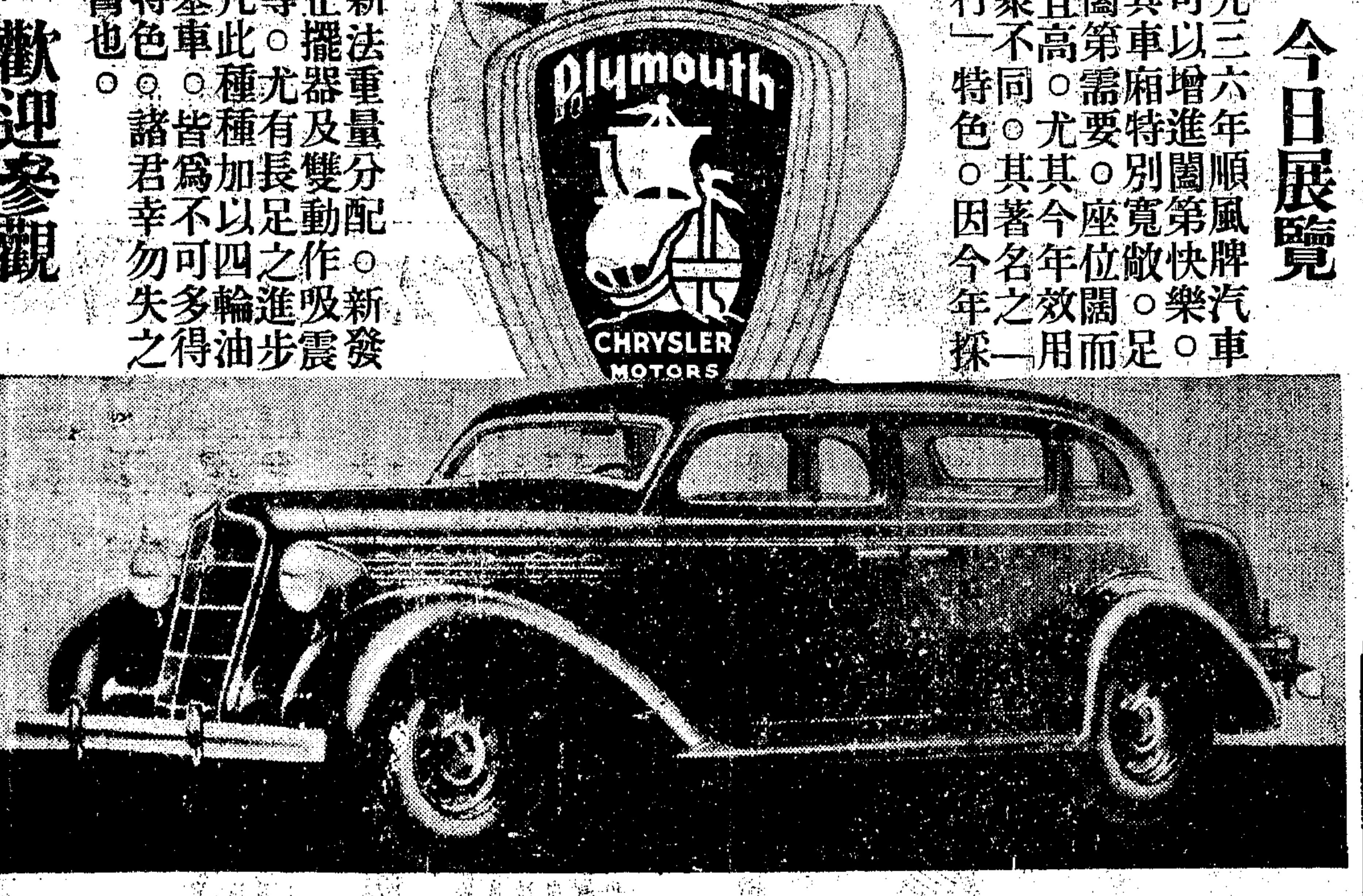

馬迪汽車公司
愛多亞路四川路口
電話一六三九一四號

申報月刊社叢書第二種
蘇聯研究
欲明瞭蘇聯的
歷史變遷 外交政策 生產建設 農工現狀 社會組織 以及其他方面
政治體系 國防運動 經濟運動 教育事業 文壇現況 情形者
▲均不可不讀此書▼
全書二十餘萬言並附精美地圖照相多幅
一冊八角
申報發行部發行
各地申報分館及各大書局均有代售